

R – rodiče, U – učitelé, Z1 – žáci 1. stupně, Z2 – žáci 2. stupně, P – provozní zaměstnanci

Otázka	Text otázky	Strana
<b>1. CÍLE ŠKOLY</b>		
ŽÁDOUCÍ CÍLE ŠKOLY		
Z2/14	Co je podle tebe nejdůležitější se ve škole naučit?	02, 03
R/2	Co podle vás patří mezi hlavní úkoly školy?	01, 03
U/1	Co podle vás patří mezi hlavní úkoly školy?	01, 03
JAK SE ŠKOLE DAŘÍ CÍLE NAPLNĚVAT?		
R/15	Posudte, jak škola rozvíjí u vašeho dítěte dané schopnosti.	03, 04
U/6	Posudte, jak škola rozvíjí u žáků dané schopnosti.	04, 04
<b>2. VÝBĚR ŠKOLY</b>		
R/1	Podle čeho jste se především rozhodovali při výběru školy, kterou vaše dítě navštěvuje?	05
<b>3. SPOKOJENOST SE ŠKOLOU</b>		
Z1/1	Líbí se ti ve škole?	08
Z1/2	Těšíš se ráno na něco nebo na někoho ve škole?	10
Z1/17	Jakou známkou bys ohodnotil(a) školu?	08
Z2/1	Jsi rád(a), že můžeš chodit právě do této školy?	09, 09
Z2/3	Je pro tebe škola místem, kde se cítíš dobře?	11
Z2/4	Jak se cítíš ve vaší třídě, jak se ti tam učí a pracuje?	11
R/18	Existuje nějaká vzdělávací oblast, předmět, skupina předmětů, na niž by se podle vás měla škola více zaměřit?	12
R/26	Doporučili byste tuto školu svým přátelům, pokud by hledali školu pro své dítě?	06, 06
U/10	Kolik bodů byste udělil(a) vaší škole za její atmosféru a vnitřní klima? Použijte bodovací škálu od 1 bodu (nejhorší hodnocení) až do 7 bodů (nejlepší hodnocení).	07
U/11	Jste rád(a), že učíte právě na této škole?	07
U/26	Kdybyste měl(a) možnost vrátit se na začátek a rozhodnout se znovu – stal(a) byste se opět učitelem (učitelkou)?	10
P/03	Ve škole je dobrá a pohodová atmosféra.	13
P/10	Nakolik jste v této škole spokojen(a) či naopak nespokojen(a) s vybranými jevy.	12
<b>4. KVALITA A FORMA VÝUKY</b>		
U/27	Které nedostatky pociťujete v současnosti ve své vlastní práci? Vyberte z následujících možností maximálně tři položky.	16
U/28	Co se Vám ve Vaší práci v současné době především daří? Vyberte z následujících možností maximálně tři položky.	16
KVALITA VÝUKY		
R/10	Jak hodnotíte celkově kvalitu výuky v této škole? Kolik bodů byste vaší škole za kvalitu výuky udělili?	14
R/11	Myslíte si, že existují velké rozdíly v přístupu jednotlivých učitelů k výuce?	15
U/2	Kolik bodů byste udělil(a) vaší škole za kvalitu výuky?	14
NÁROČNOST UČENÍ		
Z2/27	Máš pocit, že jsi učením přetěžován(a)?	17
R/19	Je vaše dítě učením přetěžováno?	17
U/9	Jsou podle Vás žáci učením přetěžováni?	17
JAK VÝUKA PROBÍHÁ		
Z1/9	Nechá tě paní učitelka nebo pan učitel říci, co si myslíš – svůj názor?	24
Z1/10	Můžeš si vybrat při vyučovací hodině práci či cvičení podle sebe?	17
Z1/11	Baví tě to, o čem se ve škole učíte?	23
Z1/12	Pracujete v hodinách i ve skupinkách?	18
Z1/13	Když se ti během vyučování něco nepovede, máš možnost si to opravit?	18
Z2/7	Ptají se tě učitelé na tvůj názor na výuku – například co bys chtěl(a) dělat, která činnost v hodině tě nejvíce zaujala, jak se ti hodina líbila, atd.?	22
Z2/15	Když něco během hodiny nevíš, nestihneš, nebo se ti něco nezdá na výkladu učitele, kolika učitelům to řekneš bez obav, že se naštvou nebo tě kvůli tomu zesměšní?	22
Z2/16	Stává se ti, že se něco učíš nazpaměť, přestože ani moc nevíš, co to znamená?	21
Z2/17	Jak často se stane, že úplně celou hodinu (kromě zkoušení nebo písemky) jenom posloucháte nebo si zapisujete to, co vám učitel(ka) vykládá?	19
Z2/18	Co myslíš, že by ti nejvíce pomohlo k tomu, abys dosahoval(a) ve škole lepších výsledků?	25
Z2/19	Snaží se učitelé o to, aby tě učení opravdu bavilo a bylo pro tebe zajímavé, aby ses nenudil(a)?	21
Z2/20	Jakými aktivitami bys doplnil(a) výuku (nebo co by mělo být častější než teď), protože by ti pak připadala zajímavější a asi by tě více bavila?	25

R – rodiče, U – učitelé, Z1 – žáci 1. stupně, Z2 – žáci 2. stupně, P – provozní zaměstnanci

Otázka	Text otázky	Strana
Z2/21	Jak často během hodin pracujete na řešení nějakého problému v týmech nebo ve skupinkách tří nebo více žáků?	19
Z2/22	Jak často si místo toho, aby vám všechno řekl(a) učitel(ka), odpovídáte na některé vaše otázky sami tak, že si hledáte odpovědi v knihách, na internetu, v časopisech atd.?	20
Z2/23	Jak často diskutujete v hodinách ve třídě o vašich názorech na věci, o kterých se učíte, na knížky, které čtete, na aktuální události atd.?	20
R/13	Co by podle vás především mohlo vašemu dítěti pomoci v dosahování lepších výsledků?	26
R/14	Kterou z následujících aktivit byste preferovali na úkor klasických hodin výuky?	26
U/3	Co by podle Vašeho názoru mohlo významné části žáků pomoci k dosažení lepších výsledků?	24
U/5	Máte od svých žáků dostatek informací o tom, jak jim vyhovuje Váš způsob výuky, její forma, tempo, srozumitelnost?	23
	<b>VOLITELNÉ PŘEDMĚTY</b>	
Z2/13	Vyhovuje ti počet volitelných předmětů ve tvém rozvrhu?	33
R/17	Jste spokojeni s nabídkou volitelných předmětů?	27
	<b>OBLÍBENÉ PŘEDMĚTY</b>	
Z1/15	Zaškrtni nejvíce 3 předměty, které patří mezi tvé oblíbené:	28, 28, 29, 29, 30
Z2/24	Které předměty patří mezi tvé oblíbené? Vyber z následujících možností maximálně tři.	33, 34, 34, 35
	<b>NEOBLÍBENÉ PŘEDMĚTY</b>	
Z1/16	Zaškrtni nejvíce 3 předměty, které máš nejméně rád(a):	30, 31, 31, 32, 32
Z2/25	Které předměty patří mezi tvé neoblíbené? Vyber z následujících možností maximálně tři.	35, 36, 36, 37
	<b>5. HODNOCENÍ</b>	
Z2/26	Máš možnost hodnotit ve škole své vlastní výkony a vystoupení nebo vystoupení svých spolužáků? Ptá se tě např. paní učitelka (pan učitel), jakou známku bys dal(a) tomu, kdo je zkoušený?	39
R/12	Hodnotí učitelé vaše dítě hlavně za jeho encyklopedické znalosti?	40
R/20	Myslíte si, že je vaše dítě hodnoceno objektivně?	38
R/21	Který způsob hodnocení považujete za nejvhodnější?	38
U/4	Kolik vašich žáků by podle Vás výrazně polevilo ve svém úsilí, kdyby se dozvěděli, že nebudou dostávat jiné známky než jedničky nebo dvojky?	40
U/8	Myslíte si, že je potřeba brát při klasifikaci v úvahu rovněž kázeň žáků v hodinách?	41
	<b>6. VZTAHY</b>	
	<b>UČITELÉ – ŽÁCI</b>	
Z1/3	Poradí a pomůže ti paní učitelka nebo pan učitel, když potřebuješ?	44
Z1/4	Můžeš se s prosbou o pomoc obrátit na dospělé osoby ve škole?	44
Z2/5	Máš pocit, že s tebou učitelé jednají férově – např. drží dané slovo; splní to, co slíbí, atd.?	42
Z2/6	Vadí ti, jak se někteří tvoji spolužáci chovají k učitelům?	42
U/13	Chovají se podle Vás učitelé k žákům korektně a berou je jako své partnery?	43
U/14	Máte vážné výhrady k chování žáků k učitelům?	43
U/33	Utrácíte nějaké peníze za věci, které potřebujete při práci ve škole?	71
U/32	Jakou pomoc byste uvítal/a v oblasti inkluzivního vzdělávání?	27
U/34	Kolik vlastních peněz utratíte za tyto potřeby za jeden školní rok?	71
	<b>ŽÁCI – ŽÁCI</b>	
Z1/5	Máš ve třídě kamarády?	47
Z1/6	Chovají se děti u vás ve třídě k sobě hezky?	47
Z2/8	Jaké jsou celkově vztahy mezi žáky ve vaší třídě?	45
R/23	Jaké jsou, podle vás, v převažující míře vztahy mezi žáky školy?	46
U/15	Máte pocit, že se někteří žáci ve vaší škole navzájem zesměšňují, ponižují...?	46
	<b>UČITELÉ – UČITELÉ</b>	
U/12	Spolupracují učitelé podle Vás při plánování výuky a její realizaci dostatečně?	48
	<b>UČITELÉ – PROVOZNÍ ZAMĚSTNANCI</b>	
P/04	Je spolupráce mezi pedagogickými a nepedagogickými pracovníky školy na dobré úrovni?	50
	<b>RODIČE – UČITELÉ</b>	
R/4	Jste spokojeni s tím, jak se k vám chovají učitelé školy?	48
	<b>RODIČE – ŽÁCI</b>	
Z1/14	Pokud máš ve škole nějaký problém, svěříš se rodičům?	49

R – rodiče, U – učitelé, Z1 – žáci 1. stupně, Z2 – žáci 2. stupně, P – provozní zaměstnanci

Otázka	Text otázky	Strana
	<b>VEDENÍ – UČITELÉ</b>	
U/22	Cítíte, že vedení školy oceňuje Vaši práci?	49
U/24	Máte Vy osobně reálnou možnost zasahovat do rozhodnutí, která se týkají chodu školy a její budoucnosti?	50
	<b>VEDENÍ – PROVOZNÍ ZAMĚSTNANCI</b>	
P/05	Jsou vedením školy zvýhodňováni pedagogičtí pracovníci před nepedagogickými pracovníky?	51
P/07	Vytváří vedení školy dostatečný prostor k tomu, abyste se mohli ke své práci vyjádřit?	51
P/08	Pokud ve své práci narazíte na nějaký nedostatek či problém, pomůže vám vedení školy s jeho odstraněním či vyřešením?	52
P/09	Cítíte, že vedení oceňuje vaši práci?	52
	<b>VEDENÍ ŠKOLY</b>	
R/3	Jste spokojeni s tím, jak je vaše škola řízena?	53
U/23	Jste spokojen(a) s organizací chodu a řízením školy?	53
	<b>7. BEZPEČNÉ A ZDRAVÉ PROSTŘEDÍ ŠKOLY</b>	
Z2/2	Je ve škole důvěryhodná osoba, o níž víš, že se na ni můžeš obrátit s problémem nebo se žádostí o důvěrnou radu?	57
Z2/9	Víš, co bys měl(a) dělat, u koho hledat pomoc, kdyby ti (nebo tvému kamarádovi, kamarádce) někdo dlouhodobě a opakovaně ubližoval – nadával ti, ponižoval tě, bil tě atd.?	57
R/22	Zažívá vaše dítě ve škole nebo kvůli ní strach?	54
R/24	Znepokojovalo vás někdy chování některých žáků školy k vašemu dítěti, máte důvod se obávat např. toho, že mu od nich hrozilo nebo hrozí nějaké nebezpečí?	59
U/16	Vyskytují se ve vaší škole závažné negativní jevy (drogy, šikana...)?	59
Z1/8	Zaškrtni všechno, čeho se bojíš:	54, 55, 55, 56, 56
	<b>ŽÁCI – ŽÁCI</b>	
Z2/10	Setkal(a) ses někdy na této škole se šikanou? Z následující nabídky vyber i více odpovědí.	58, 58
	<b>8. SPOLUPRÁCE</b>	
Z1/7	Navštěvují rodiče vaše školní akce – besídky, výstavy, akademie?	62
Z2/11	Myslíš si, že kdyby sis na něco u vás ve škole stěžoval(a) – např. na učitele, metody výuky, nespravedlivá rozhodnutí atd. –, mohlo by ti to nakonec způsobit ještě více problémů?	64
Z2/12	Zkus se zamyslet nad svými zkušenostmi a nad zkušenostmi svých spolužáků – máš pocit, že když někdo chce u vás ve škole něco změnit, např. vyzdobu ve třídě, průběh výuky atd., je nějaká šance, že se mu to povede (po dohodě s ostatními ve třídě)?	64
R/5	Jste dostatečně informováni o dění ve škole?	62
R/6	Vyhovuje vám způsob, jakým se můžete v současné době informovat o dění ve škole (rodičovské schůzky, konzultace s učiteli, webové stránky školy apod.) a termíny (data, hodiny), v nichž se můžete informovat?	63
R/7	Považujete stávající úroveň spolupráce rodiny a školy za vyhovující?	61
R/8	Na kterých oblastech života školy máte zájem se spolupodílet? Z následující nabídky označte prosím každou oblast života školy, na niž byste se rádi podíleli.	65
R/9	Máte v této škole vy jako rodiče reálnou možnost ovlivňovat její chod a rozhodování o její budoucnosti?	60
R/16	Máte dostatek informací k tomu, abyste mohli odpovědět na následující otázky?	66
U/7	Poskytuje škola rodičům dostatečné množství informací k tomu, aby byli schopni posoudit:	65
U/17	Do kterých oblastí života školy by podle Vás žáci mohli/měli zasahovat? V následujícím seznamu označte každou oblast, o níž se domníváte, že by do ní žáci mohli nebo dokonce měli zasahovat.	66
U/18	Zajímají se rodiče dostatečně o práci a chování svých dětí ve škole?	61
U/19	Považujete stávající úroveň spolupráce rodiny a školy za vyhovující?	60
U/20	Na kterých oblastech života školy by se podle Vás rodiče měli podílet? V následujícím seznamu označte každou oblast, o níž se domníváte, že by do ní rodiče mohli nebo dokonce měli zasahovat.	63
U/21	Mají ve vaší škole rodiče reálnou možnost ovlivňovat chod školy a její budoucnost?	60

R – rodiče, U – učitelé, Z1 – žáci 1. stupně, Z2 – žáci 2. stupně, P – provozní zaměstnanci

Otázka	Text otázky	Strana
<b>9. MATERIÁLNÍ ZÁZEMÍ</b>		
Z2/28	Líbí se ti prostředí ve škole? (Třídy, chodby apod.)	68
R/25	Jste spokojeni s materiálním zázemím školy (vybavením a stavem budov, tříd, chodeb atd.)?	67
U/25	Jste spokojen(a) s materiálním zázemím vaší školy?	67
U/33	Utrácíte nějaké peníze za věci, které potřebujete při práci ve škole?	71
U/34	Kolik vlastních peněz utratíte za tyto potřeby za jeden školní rok?	71
Z1/18	Pokud jíš ve školní jídelně, chutná ti jídlo, které tam dostáváš?	67
P/1	Máte k dispozici veškerý materiál a vybavení potřebné pro řádný výkon své práce?	69
P/2	Je vaše práce narušována nějakými překážkami?	69
P/6	Stává se, že musíte kvůli množství práce pracovat přesčas?	70
P/11	Máte vyčleněnou samostatnou místnost pro odpočinek, převlečení apod.?	70
<b>10. ŠKOLNÍ NEJ</b>		
Z2/29	Čeho si na vaší škole nejvíce vážíš?	75, 76
Z2/30	Co by bylo potřeba na vaší škole změnit, co ti na vaší škole nejvíce vadí?	75, 76
R/27	Čeho si na vaší škole nejvíce vážíte?	72, 73
R/28	Co by bylo potřeba na vaší škole změnit, co vám na vaší škole nejvíce vadí?	72, 73
U/29	Čeho si na vaší škole nejvíce vážíte?	73, 74
U/30	Co by bylo potřeba na vaší škole změnit, co Vám na vaší škole nejvíce vadí?	74, 74
<b>SOUHRNNÉ HODNOCENÍ VYBRANÝCH OBLASTÍ</b>		
Rodiče	Dotazník pro rodiče	79
Učitelé	Dotazník pro učitele	80
Žáci 1	Dotazník pro žáky 1. stupně	77
Žáci 2	Dotazník pro žáky 2. stupně	78
Všichni	Dotazník pro žáky / rodiče / učitele	81

Většinu následujících grafů lze v podrobnějším zobrazení po ročnících (po třídách) najít v aplikaci ScioDat v sekci *dotazníková šetření* na kartě *vyhodnocení*.

G001

## 1. Cíle školy

### Žádoucí cíle školy

R/2 – Co podle vás patří mezi hlavní úkoly školy?

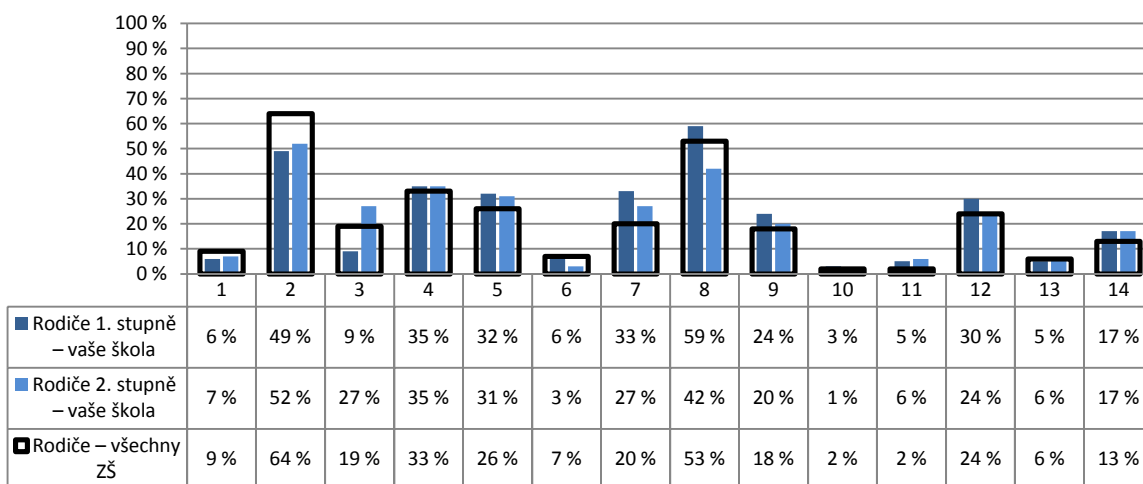

- |   |  |
|---|--|
| <ul style="list-style-type: none"> <li>1 – slušně se chovat</li> <li>2 – získat maximum znalostí a vědomostí</li> <li>3 – dobře se připravit na přijímací zkoušky</li> <li>4 – umět se učit</li> <li>5 – samostatně řešit problémy</li> <li>6 – dodržovat pravidla</li> <li>7 – obhajovat vlastní názor a vést diskusi</li> </ul> | <ul style="list-style-type: none"> <li>8 – spolupracovat v kolektivu, vycházet a jednat s lidmi</li> <li>9 – získat zdravé sebevědomí a schopnost sebekritiky</li> <li>10 – respektovat životní prostředí</li> <li>11 – respektovat odlišnosti (kulturní, etnické atd.)</li> <li>12 – vyhledávat a zpracovávat informace</li> <li>13 – respektovat autoritu</li> <li>14 – vytvářet si vlastní názor</li> </ul> |
|---|--|

Poznámka: Respondenti měli možnost vybrat více než jednu odpověď, celkový součet může být proto vyšší než 100 %.

Počty respondentů: rodiče 1. st.: 296 rodiče 2. st.: 132/26913

G002

## 1. Cíle školy

### Žádoucí cíle školy

U/1 – Co podle vás patří mezi hlavní úkoly školy?

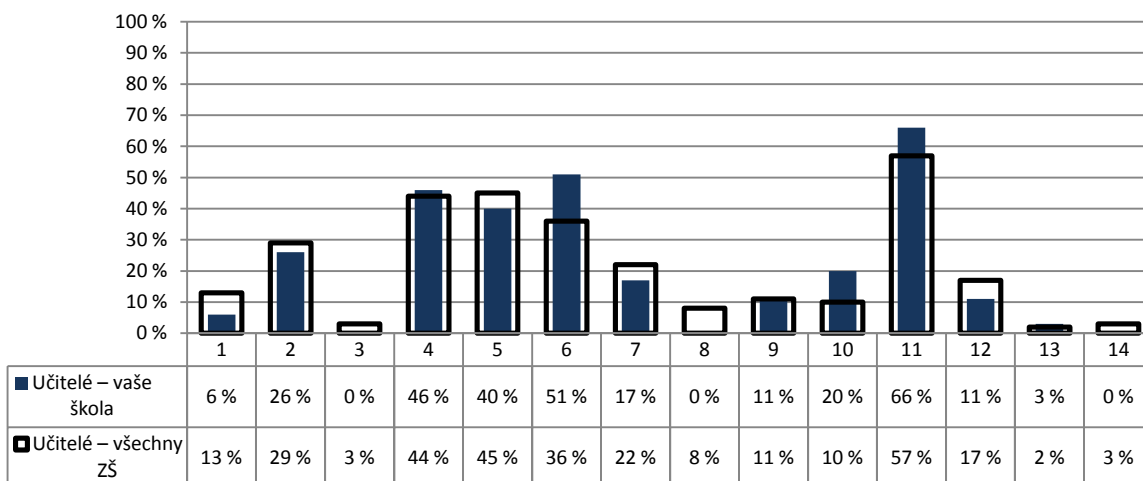

- |   |  |
|---|--|
| <ul style="list-style-type: none"> <li>1 – slušně se chovat</li> <li>2 – získat maximum znalostí a vědomostí</li> <li>3 – dobře se připravit na přijímací zkoušky</li> <li>4 – umět se učit</li> <li>5 – vyhledávat a zpracovávat informace</li> <li>6 – samostatně řešit problémy</li> <li>7 – dodržovat pravidla</li> </ul> | <ul style="list-style-type: none"> <li>8 – respektovat autoritu</li> <li>9 – vytvářet si vlastní názor</li> <li>10 – obhajovat vlastní názor a vést diskusi</li> <li>11 – spolupracovat v kolektivu, vycházet a jednat s lidmi</li> <li>12 – získat zdravé sebevědomí a schopnost sebekritiky</li> <li>13 – respektovat životní prostředí</li> <li>14 – respektovat odlišnosti (kulturní, etnické atd.)</li> </ul> |
|---|--|

Poznámka: Respondenti měli možnost vybrat více než jednu odpověď, celkový součet může být proto vyšší než 100 %.

Počty respondentů: učitelé: 35/2488

G003

## 1. Cíle školy

### Žádoucí cíle školy

Z2/14 – Co je podle tebe nejdůležitější se ve škole naučit?

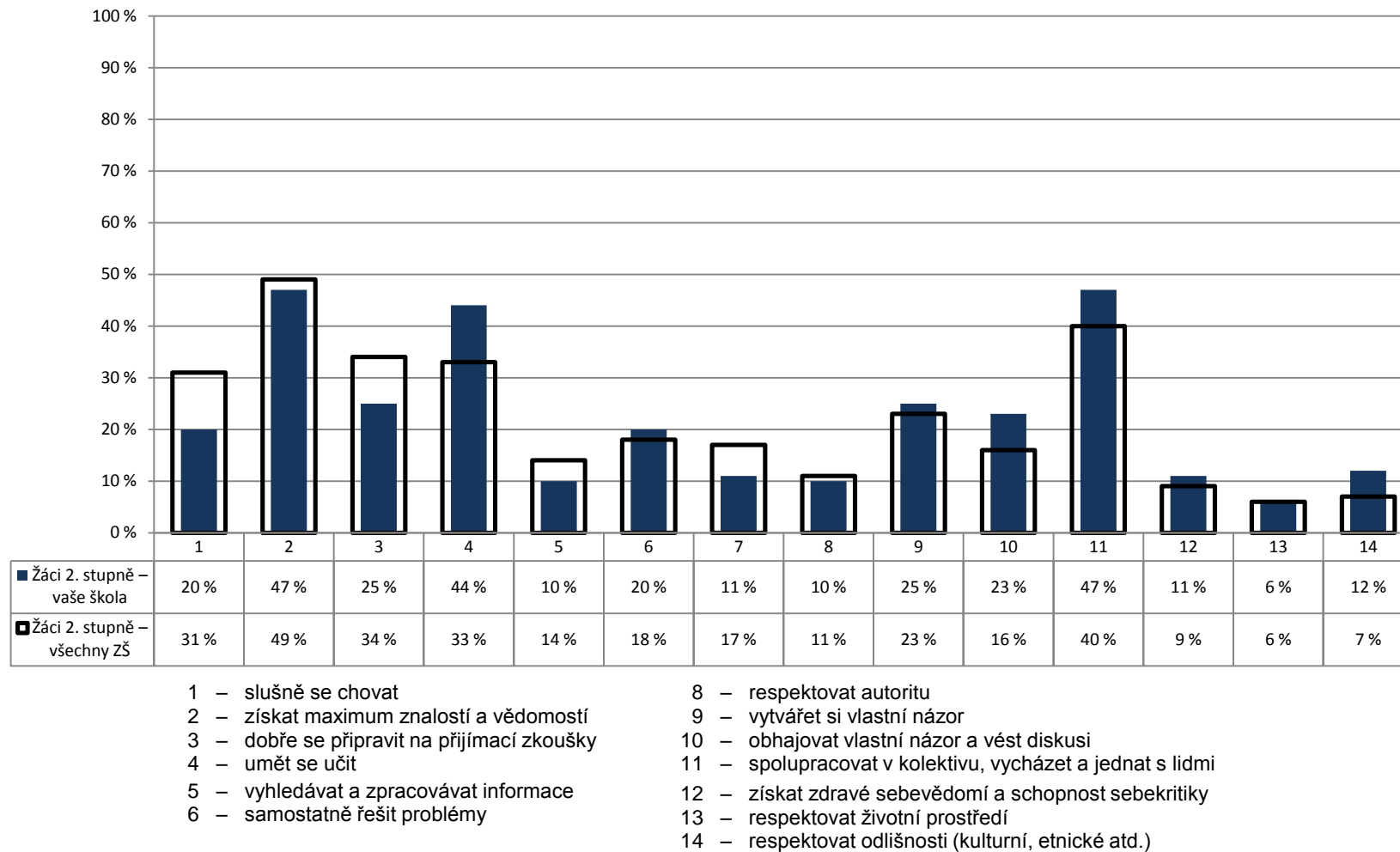

Poznámka: Respondenti měli možnost vybrat více než jednu odpověď, celkový součet může být proto vyšší než 100 %.

Počty respondentů: žáci 2. st.: 153/12351

G004

## 1. Cíle školy

### Žádoucí cíle školy

R/2 – Co podle vás patří mezi hlavní úkoly školy?

U/1 – Co podle vás patří mezi hlavní úkoly školy?

Z2/14 – Co je podle tebe nejdůležitější se ve škole naučit?

■ Rodiče – vaše škola   
 ■ Učitelé – vaše škola   
 ■ Žáci 2. stupně – vaše škola

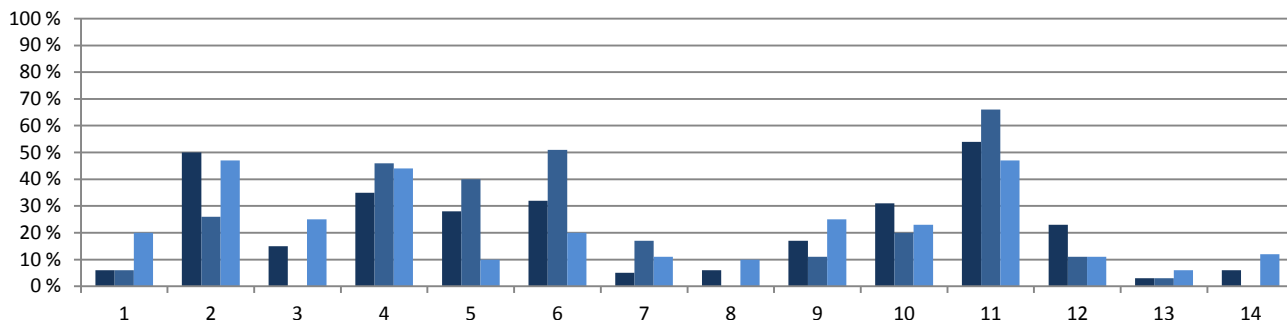

- |   |   |
|---|---|
| 1 – slušně se chovat                        | 8 – respektovat autoritu                                  |
| 2 – získat maximum znalostí a vědomostí     | 9 – vytvářet si vlastní názor                             |
| 3 – dobře se připravit na přijímací zkoušky | 10 – obhajovat vlastní názor a vést diskusi               |
| 4 – umět se učit                            | 11 – spolupracovat v kolektivu, vycházet a jednat s lidmi |
| 5 – vyhledávat a zpracovávat informace      | 12 – získat zdravé sebevědomí a schopnost sebekritiky     |
| 6 – samostatně řešit problémy               | 13 – respektovat životní prostředí                        |
| 7 – dodržovat pravidla                      | 14 – respektovat odlišnosti (kulturní, etnické atd.)      |

Poznámka: Respondenti měli možnost vybrat více než jednu odpověď, celkový součet může být proto vyšší než 100 %.

Počty respondentů: rodiče: 428 učitelé: 35 žáci 2. st.: 153

G005

## 1. Cíle školy

### Jak se škole daří cíle naplňovat?

R/15 – Posuďte, jak škola rozvíjí u vašeho dítěte dané schopnosti.

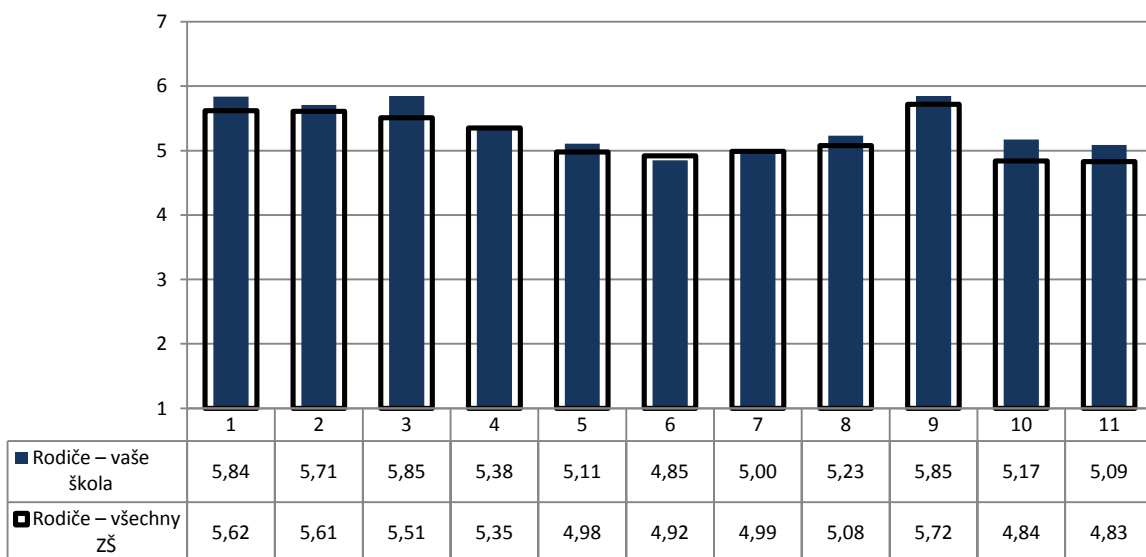

- |  |   |   |
|--|---|---|
| 1 - dodržovat pravidla                                   | 5 - řešit samostatně problémy a komplexní úlohy | 9 - slušně se chovat                                  |
| 2 - respektovat autoritu                                 | 6 - připravit se na přijímací zkoušky           | 10 - vést diskusi, obhajovat vlastní názor            |
| 3 - spolupracovat v kolektivu, vycházet a jednat s lidmi | 7 - samostatně se učit                          | 11 - získat zdravé sebevědomí a schopnost sebekritiky |
| 4 - naučit se fakta                                      | 8 - vyhledat a zpracovat informace              |   |

Poznámka: Odpovědi respondentů jsou vyjádřeny bodovací škálou (minimální hodnocení – 1, maximální hodnocení – 7) a na svislé ose je vyneseno jejich průměr.

Počty respondentů: rodiče: 413/25715

G006

### 1. Cíle školy

Jak se škole daří cíle naplňovat?

U/6 – Posuďte, jak škola rozvíjí u žáků dané schopnosti.

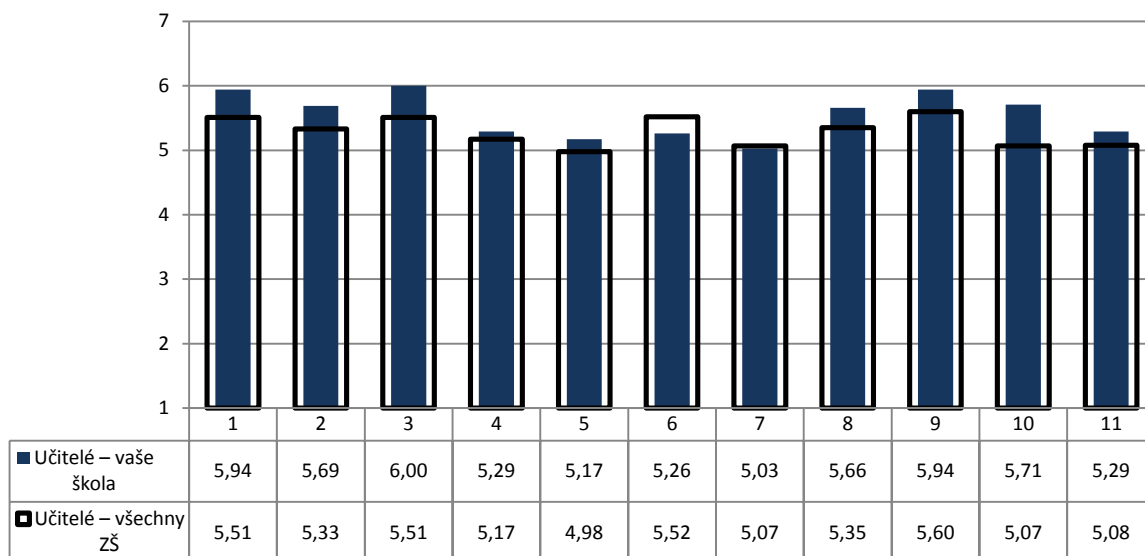

- 1 - dodržovat pravidla
- 2 - respektovat autoritu
- 3 - spolupracovat v kolektivu, vycházet a jednat s lidmi
- 4 - naučit se fakta

- 5 - řešit samostatně problémy a komplexní úlohy
- 6 - připravit se na přijímací zkoušky
- 7 - samostatně se učit
- 8 - vyhledat a zpracovat informace

- 9 - slušně se chovat
- 10 - vést diskusi, obhajovat vlastní názor
- 11 - získat zdravé sebedůvědu a schopnost sebekritiky

Poznámka: Odpovědi respondentů jsou vyjádřeny bodovací škálou (minimální hodnocení – 1, maximální hodnocení – 7) a na svislé ose je vyneseno jejich průměr.

Počty respondentů: učitelé: 35/2434

G007

### 1. Cíle školy

Jak se škole daří cíle naplňovat?

R/15 – Posuďte, jak škola rozvíjí u vašeho dítěte dané schopnosti.

U/6 – Posuďte, jak škola rozvíjí u žáků dané schopnosti.

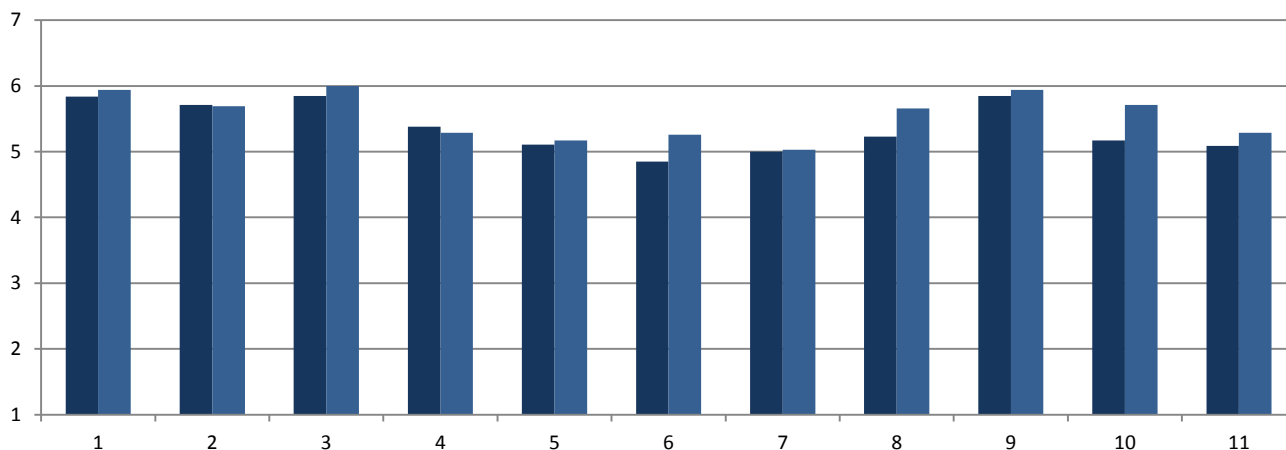
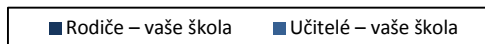

- 1 - dodržovat pravidla
- 2 - respektovat autoritu
- 3 - spolupracovat v kolektivu, vycházet a jednat s lidmi
- 4 - naučit se fakta

- 5 - řešit samostatně problémy a komplexní úlohy
- 6 - připravit se na přijímací zkoušky
- 7 - samostatně se učit
- 8 - vyhledat a zpracovat informace

- 9 - slušně se chovat
- 10 - vést diskusi, obhajovat vlastní názor
- 11 - získat zdravé sebedůvědu a schopnost sebekritiky

Poznámka: Odpovědi respondentů jsou vyjádřeny bodovací škálou (minimální hodnocení – 1, maximální hodnocení – 7) a na svislé ose je vyneseno jejich průměr.

Počty respondentů: rodiče: 413 učitelé: 35



G012

## 2. Výběr školy

R/1 – Podle čeho jste se především rozhodovali při výběru školy, kterou vaše dítě navštěvuje?

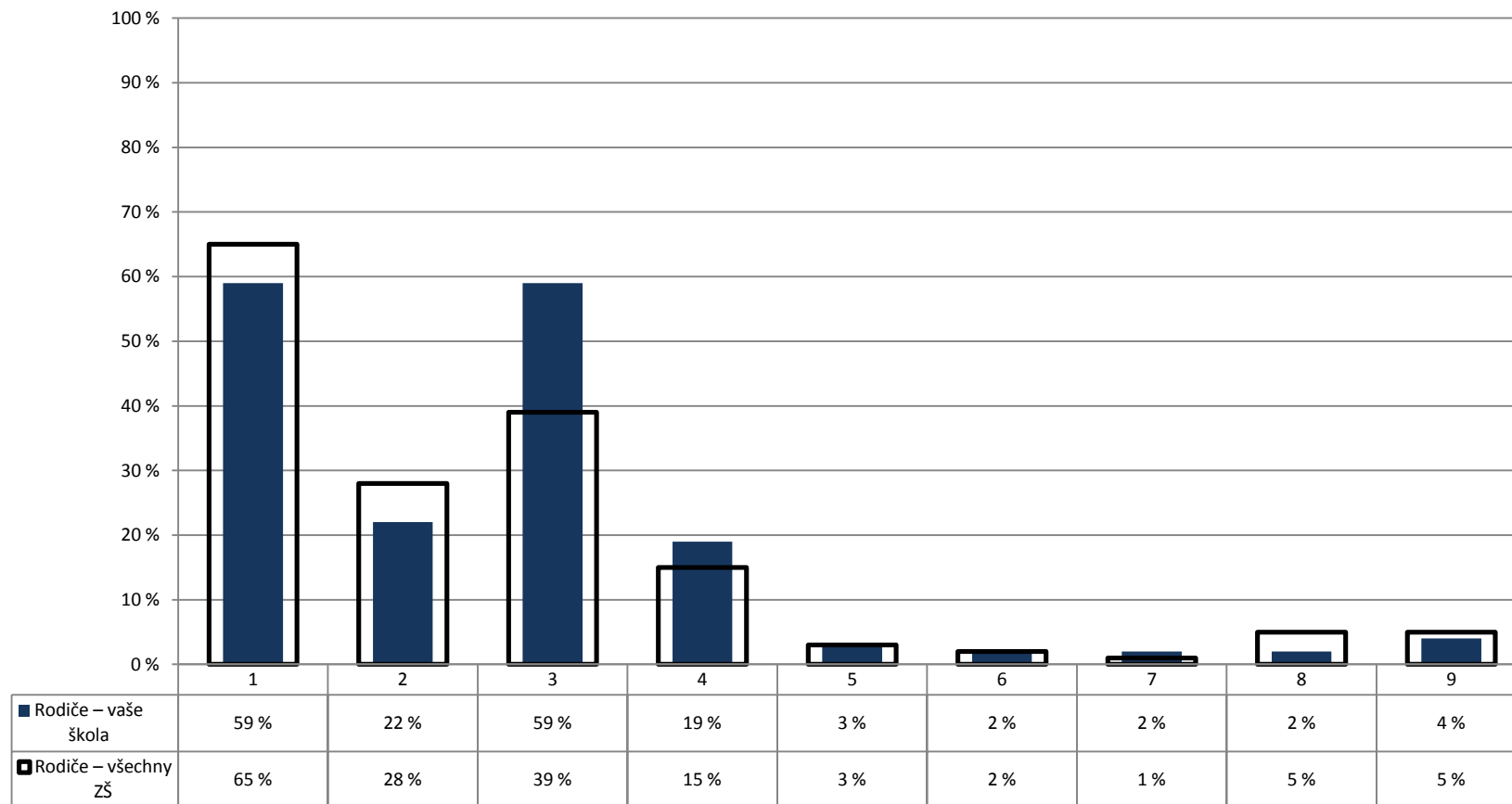

- 1 – vzdálenost od bydliště tak, aby dítě nemuselo dojíždět příliš daleko  
 2 – do školy chodí kamarádi dítěte nebo sourozenci  
 3 – pověst školy, dojem z osobní návštěvy školy, doporučení jiných rodičů

- 4 – zaměření školy nebo některé třídy (sport, jazyky apod.), množství a rozsah volitelných předmětů  
 5 – známý ředitel, pedagog  
 6 – rozsah nabídky volnočasových aktivit

- 7 – zaujala nás (webová) prezentace školy  
 8 – neměli jsme v podstatě jinou volbu  
 9 – jiný důvod

Poznámka: Respondenti měli možnost vybrat více než jednu odpověď, celkový součet může být proto vyšší než 100 %.

Počty respondentů: rodiče: 429/26889

G013

### 3. Spokojenost se školou

R/26 – Doporučili byste tuto školu svým přátelům, pokud by hledali školu pro své dítě?

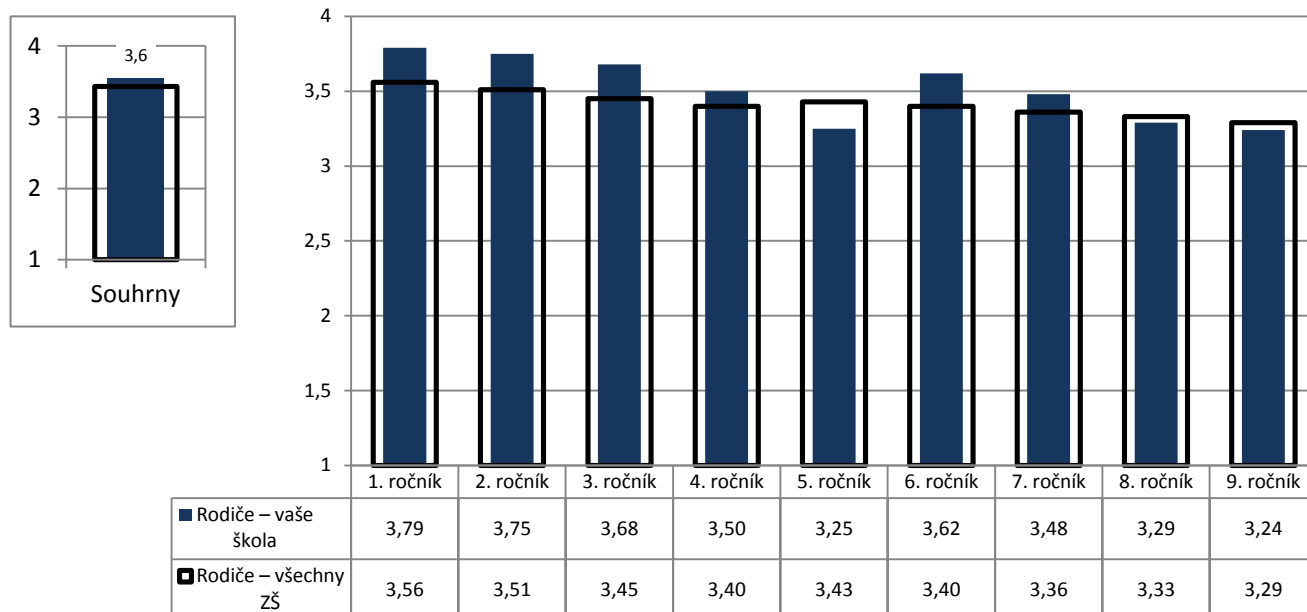

Poznámka: Odpovědi respondentů jsou převedeny na body (ano – 4, spíše ano – 3, spíše ne – 2, ne – 1) a na svislé ose je vyneseno jejich průměr.

Ve vloženém minigrafu vlevo nahoře jsou znázorněny odpovědi respondentů v souhrnu za všechny ročníky.

Počty respondentů: R1: 62/3464 R2: 63/3601 R3: 58/3317 R4: 52/3362 R5: 58/3169 R6: 39/2658 R7: 33/2479 R8: 31/2246 R9: 23/1940

G013b

### 3. Spokojenost se školou

R/26 – Doporučili byste tuto školu svým přátelům, pokud by hledali školu pro své dítě?

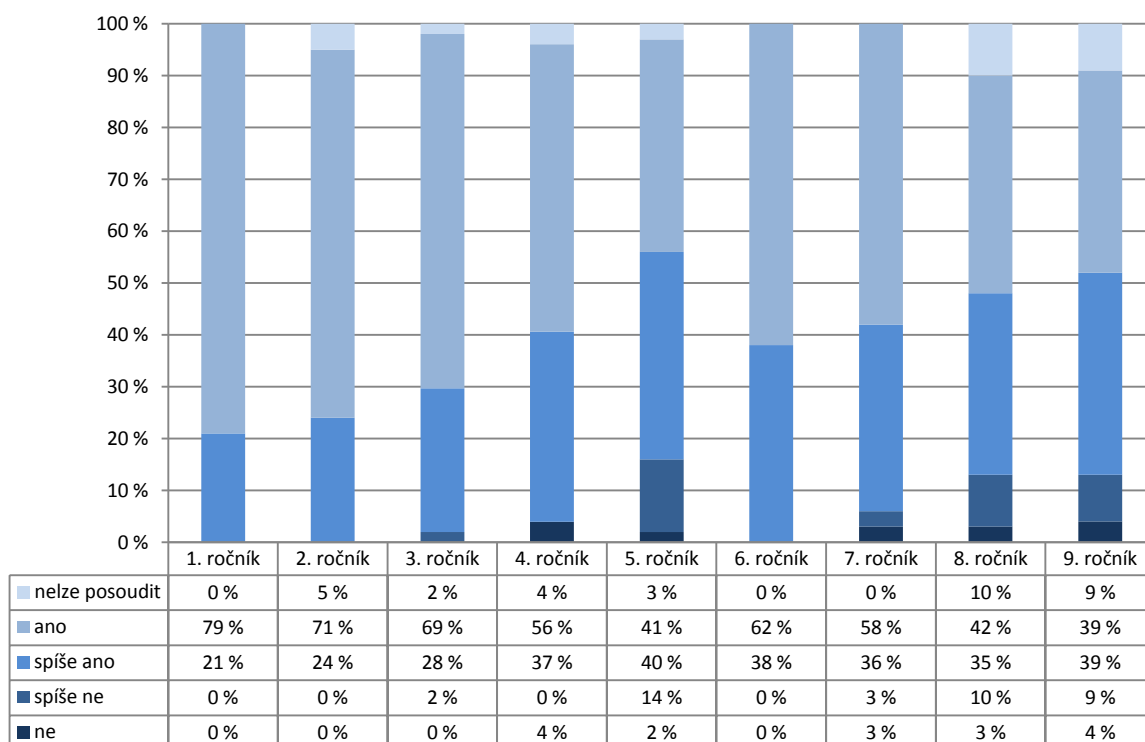

Počty respondentů: R1: 62 R2: 63 R3: 58 R4: 52 R5: 58 R6: 39 R7: 33 R8: 31 R9: 23

G014v

### 3. Spokojenost se školou

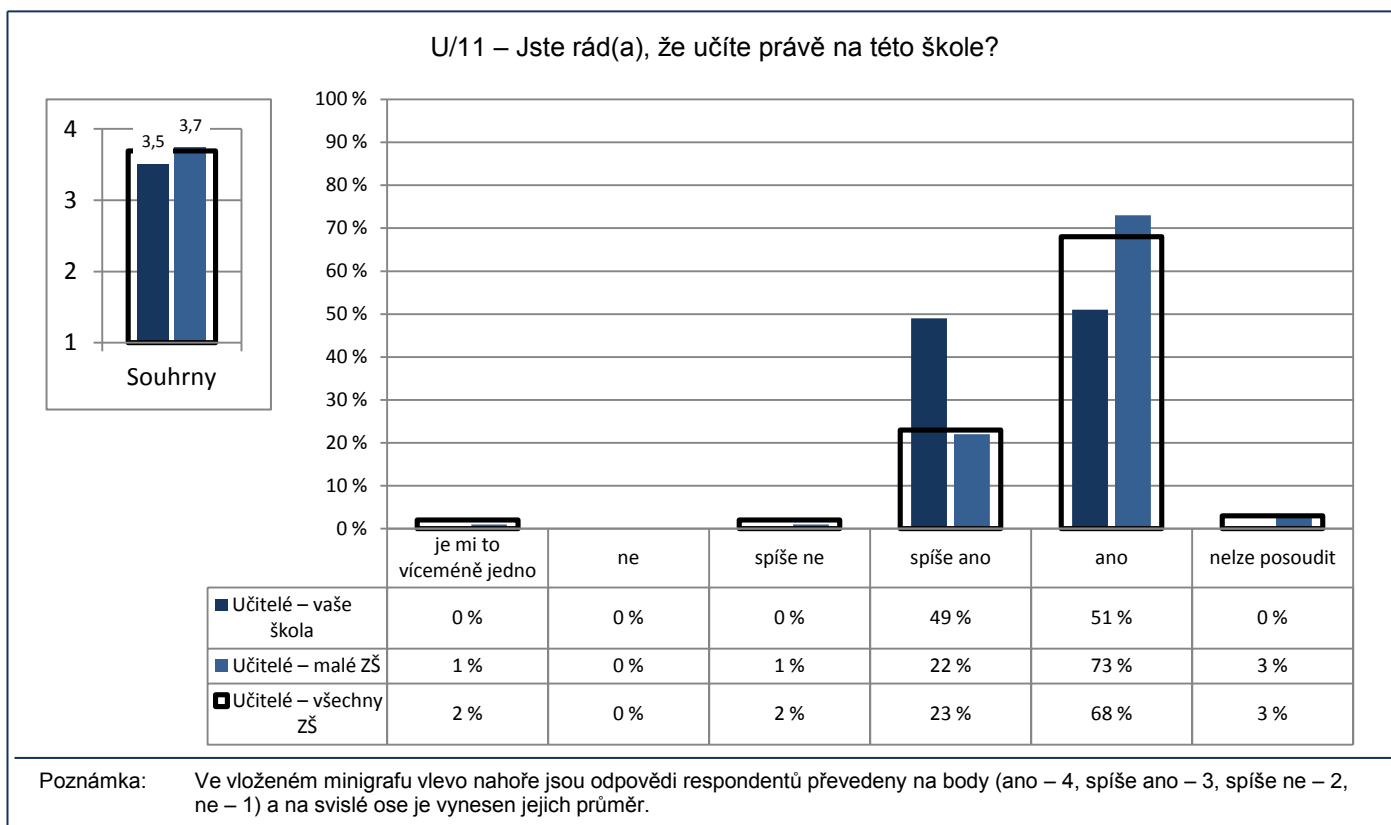

Počty respondentů: učitelé: 35/431/2445

G015v

### 3. Spokojenost se školou

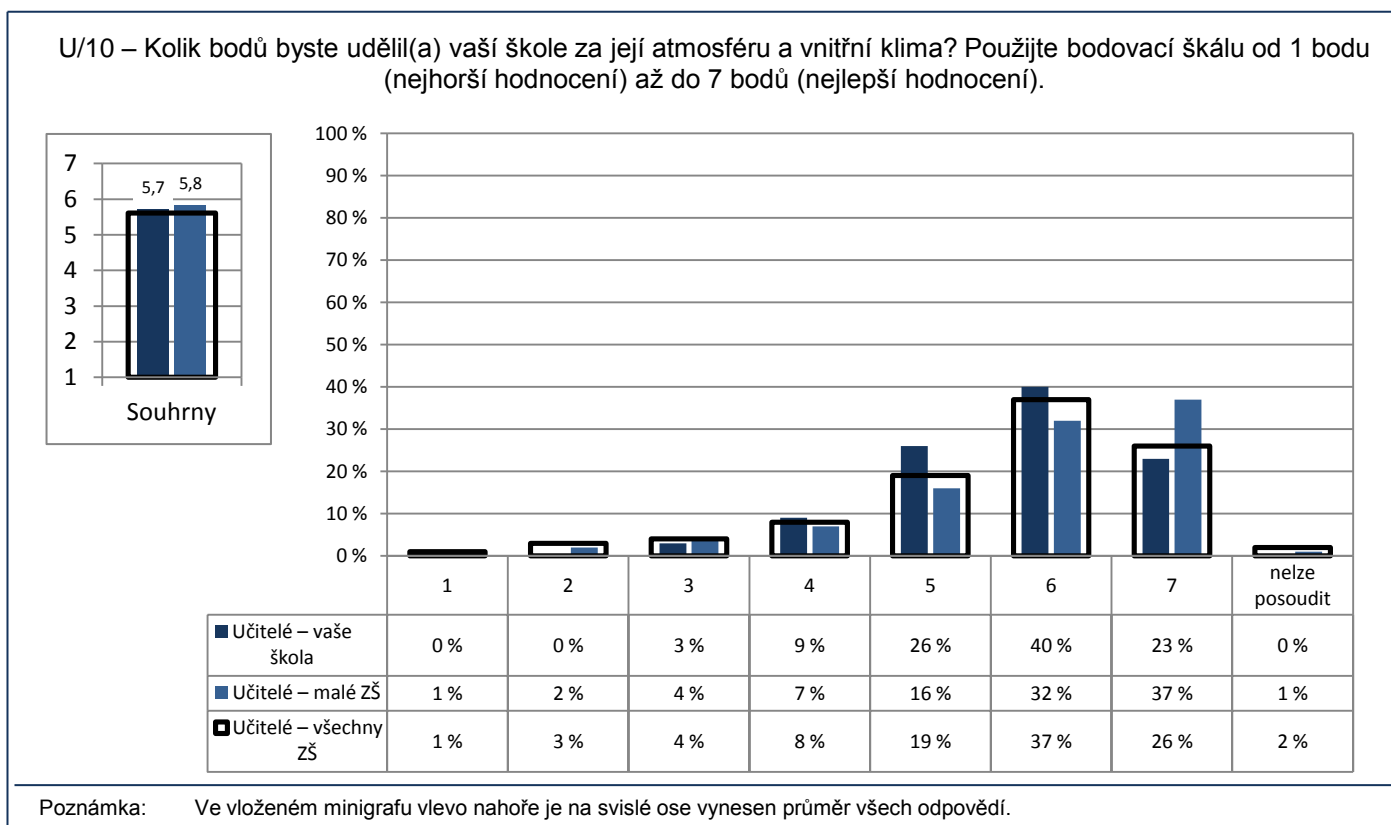

Počty respondentů: učitelé: 35/431/2448

G016v

### 3. Spokojenost se školou

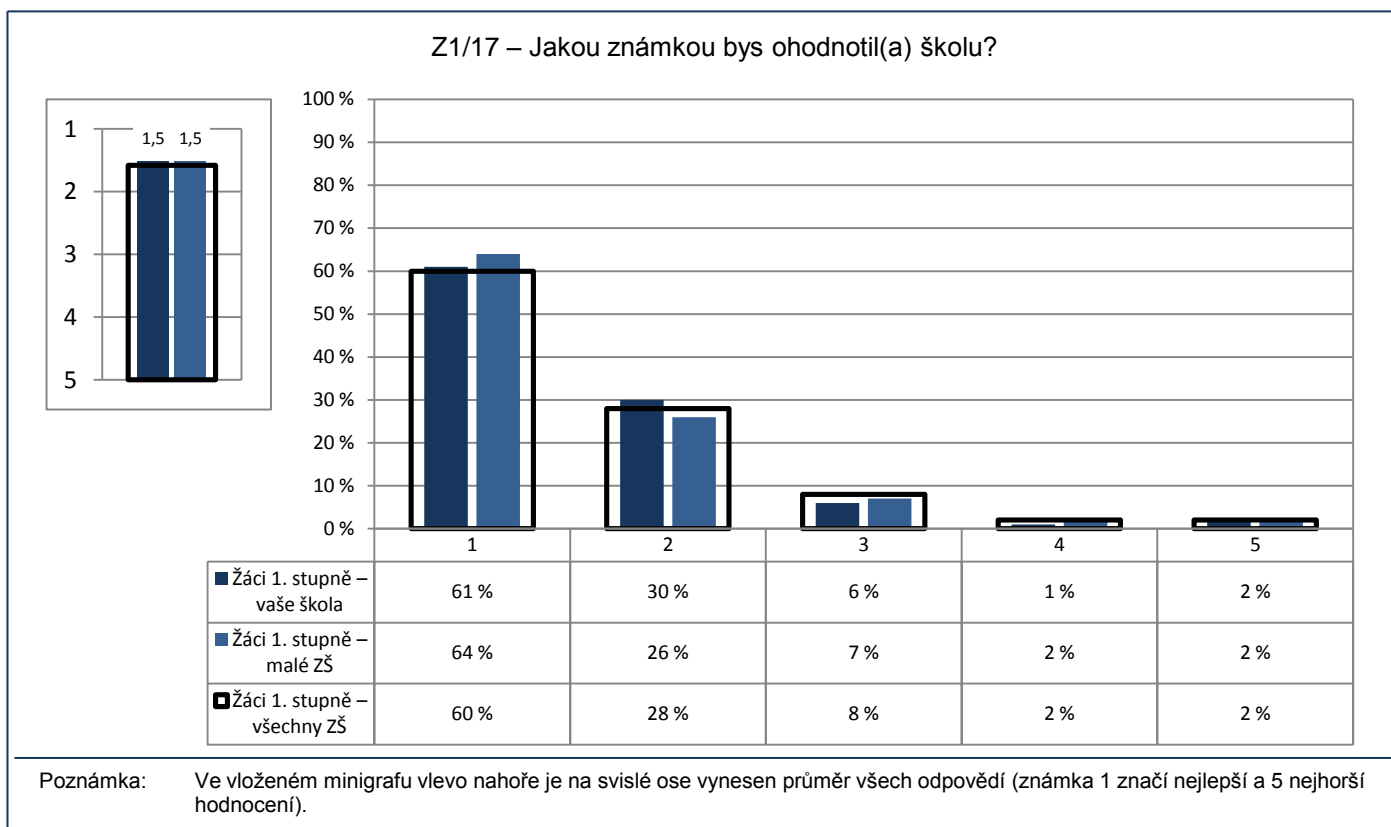

Počty respondentů: Žáci 1. st.: 302/3499/19353

G018

### 3. Spokojenost se školou

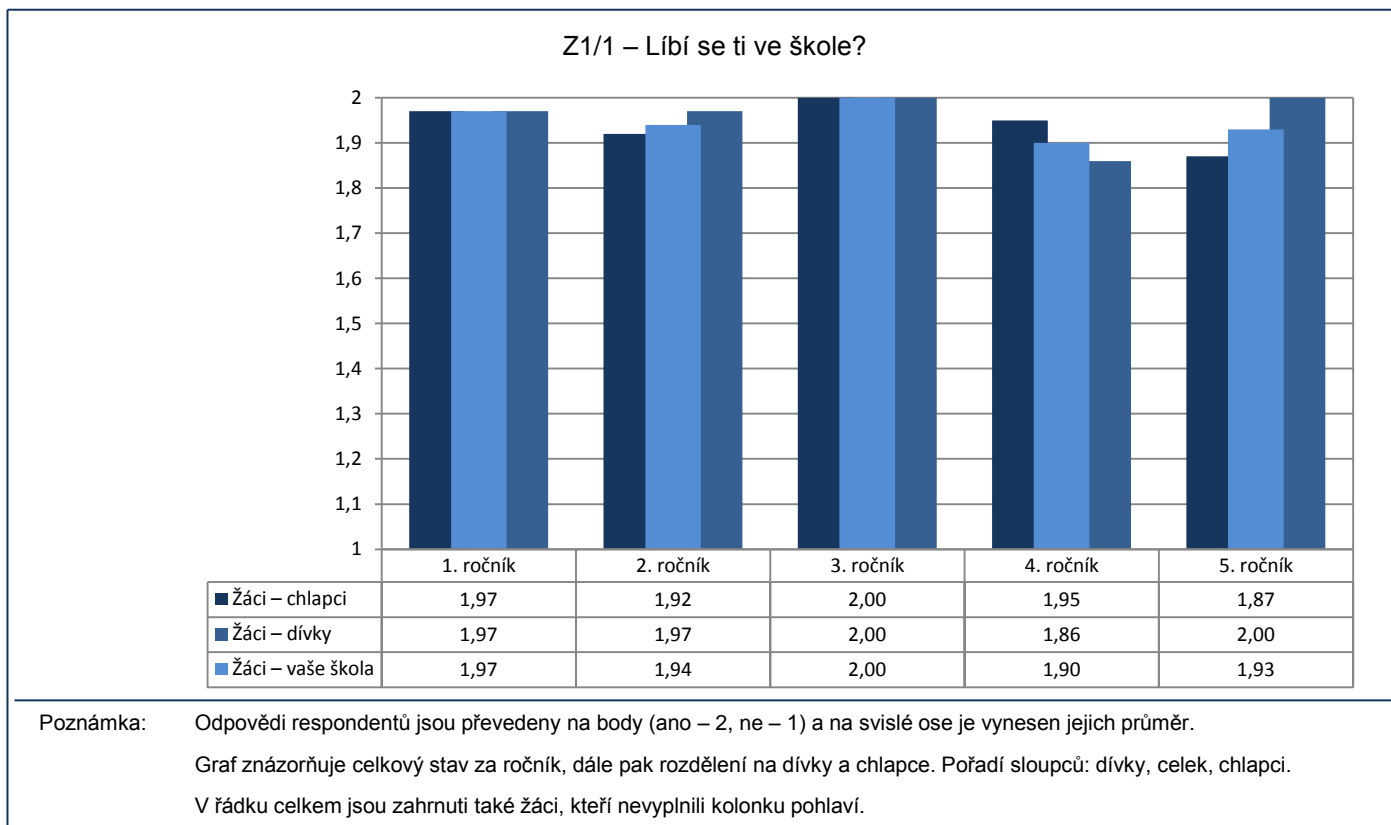

Počty respondentů: D/C/CH Ž1: 34/67/32 Ž2: 30/69/39 Ž3: 35/58/23 Ž4: 29/52/22 Ž5: 30/61/31

G017

### 3. Spokojenost se školou

Z2/1 – Jsi rád(a), že můžeš chodit právě do této školy?

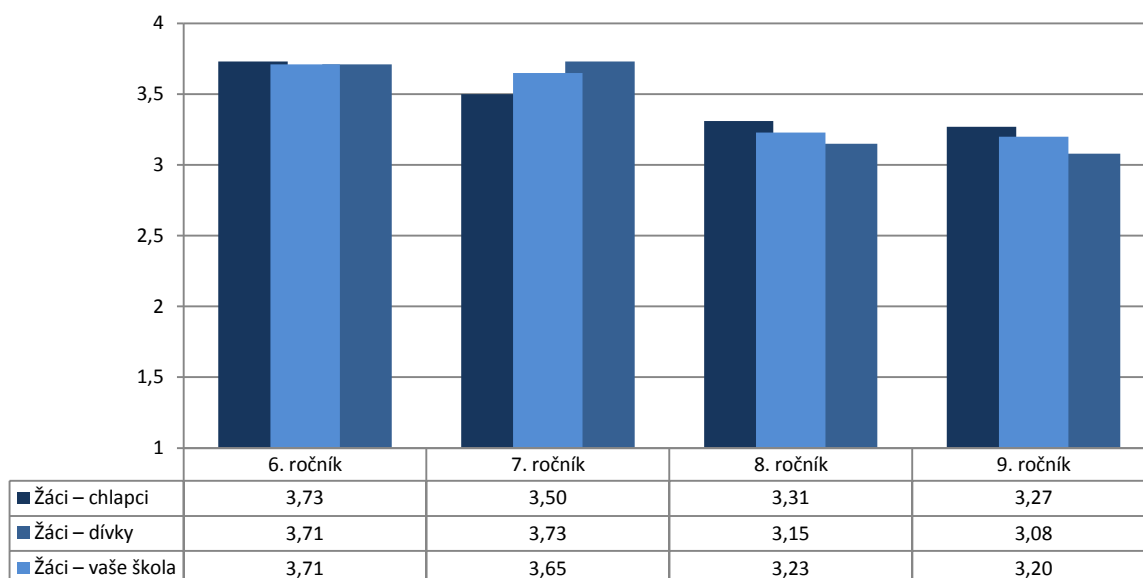

Poznámka: Odpovědi respondentů jsou převedeny na body (ano – 4, spíše ano – 3, spíše ne – 2, ne – 1) a na svislé ose je vyneseno jejich průměr.

Graf znázorňuje celkový stav za ročník, dále pak rozdělení na dívky a chlapce. Pořadí sloupců: dívky, celek, chlapci.

V řádku celkem jsou zahrnuti také žáci, kteří nevyplnili kolonku pohlaví.

Počty respondentů: D/C/CH Ž6: 28/44/16 Ž7: 20/36/16 Ž8: 18/38/20 Ž9: 14/28/12

G017v

### 3. Spokojenost se školou

Z2/1 – Jsi rád(a), že můžeš chodit právě do této školy?

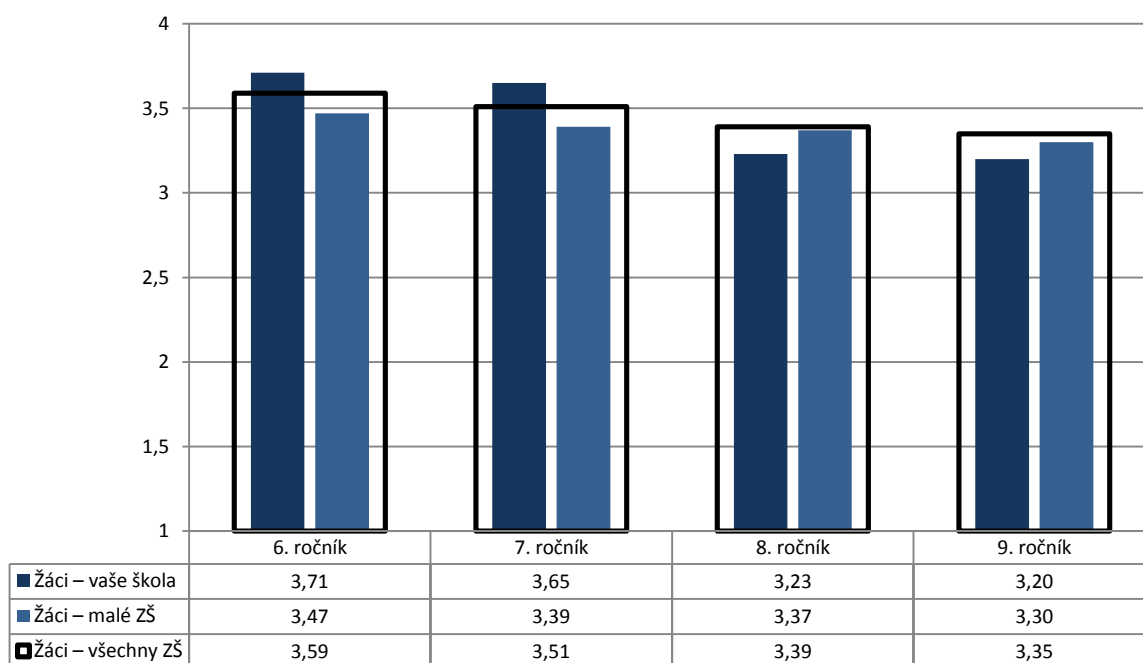

Poznámka: Odpovědi respondentů jsou převedeny na body (ano – 4, spíše ano – 3, spíše ne – 2, ne – 1) a na svislé ose je vyneseno jejich průměr.

Počty respondentů: Ž6: 44/457/3420 Ž7: 36/448/3268 Ž8: 38/403/2945 Ž9: 28/336/2686

G019v

### 3. Spokojenost se školou

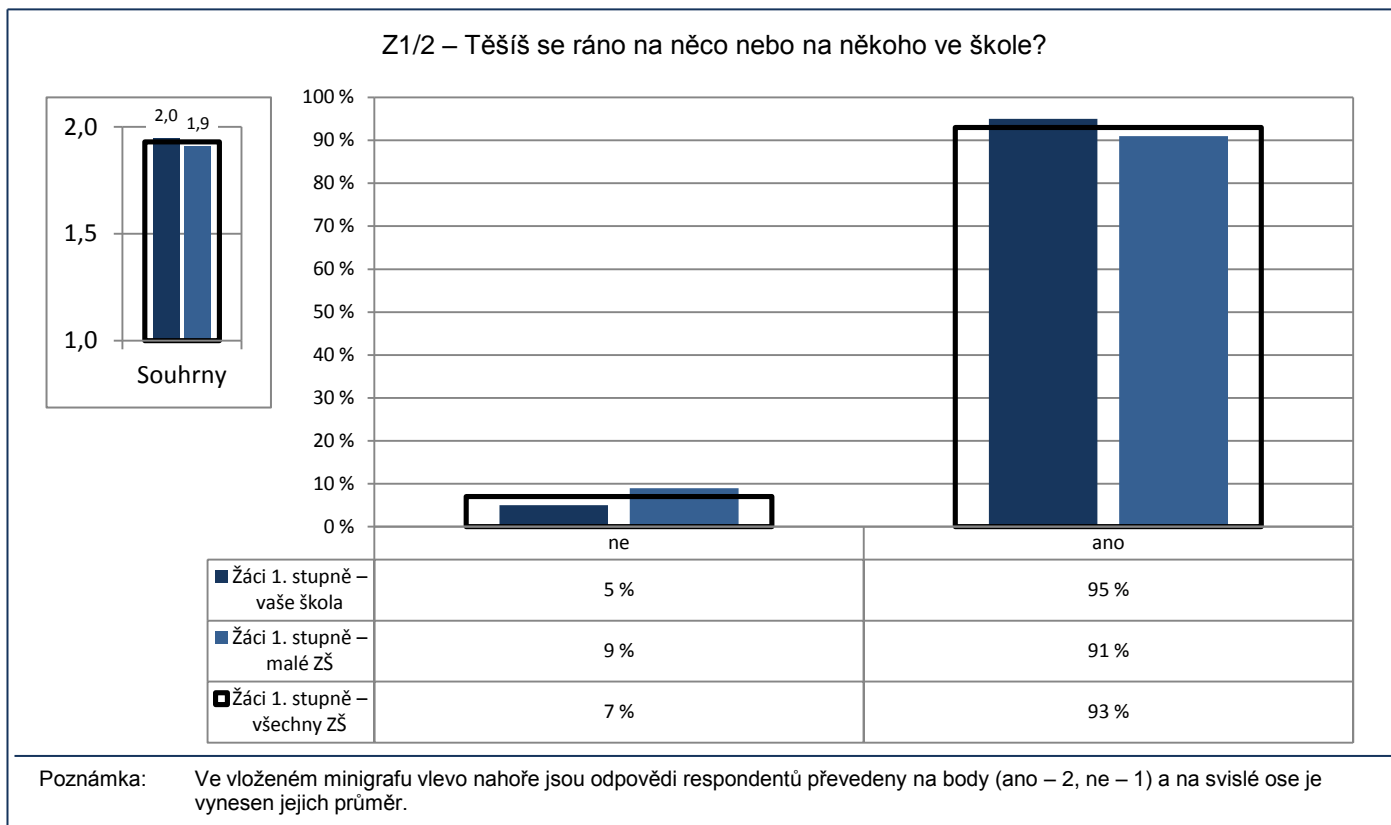

Počty respondentů: žáci 1. st.: 306/3563/19764

G020v

### 3. Spokojenost se školou

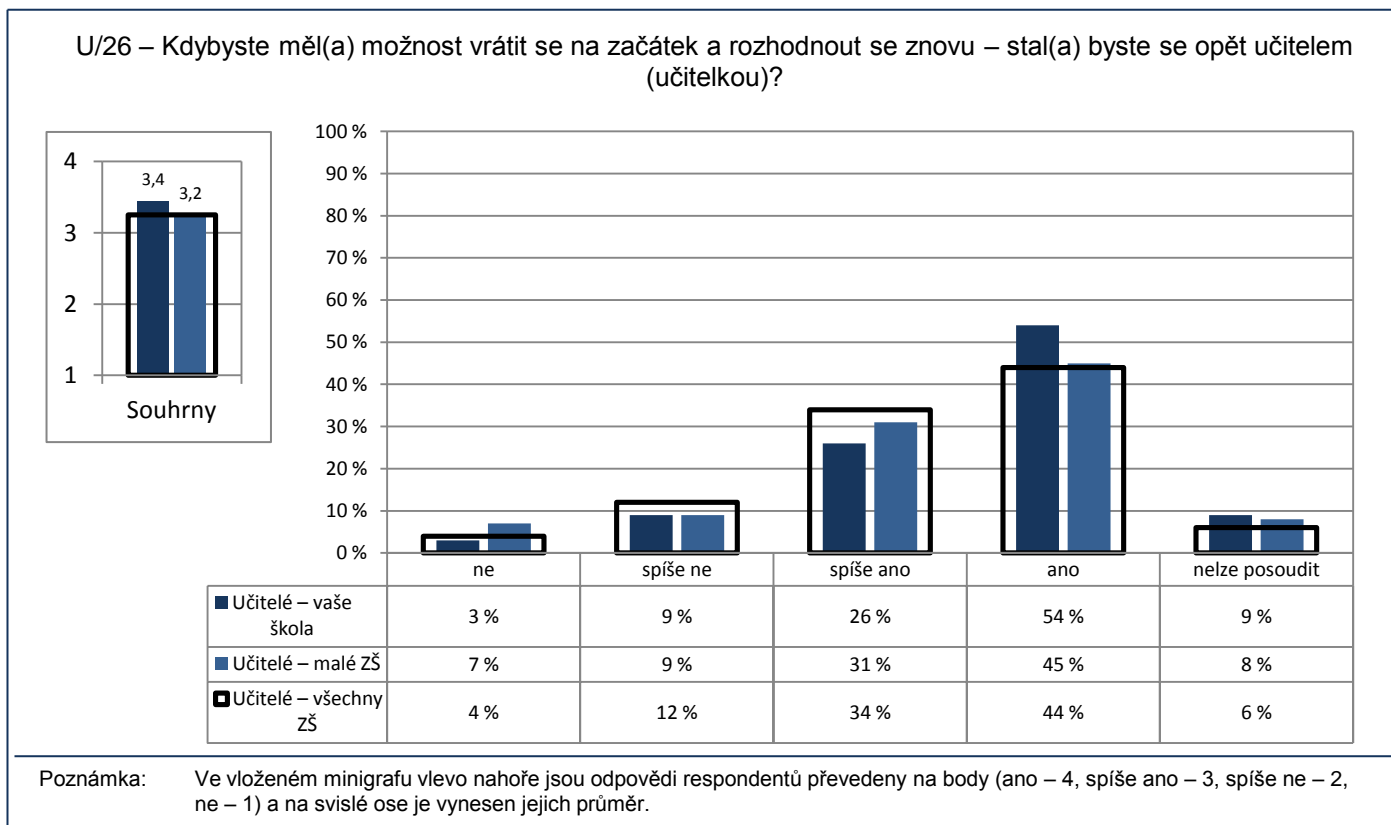

Počty respondentů: učitelé: 35/431/2442

G022v

### 3. Spokojenost se školou

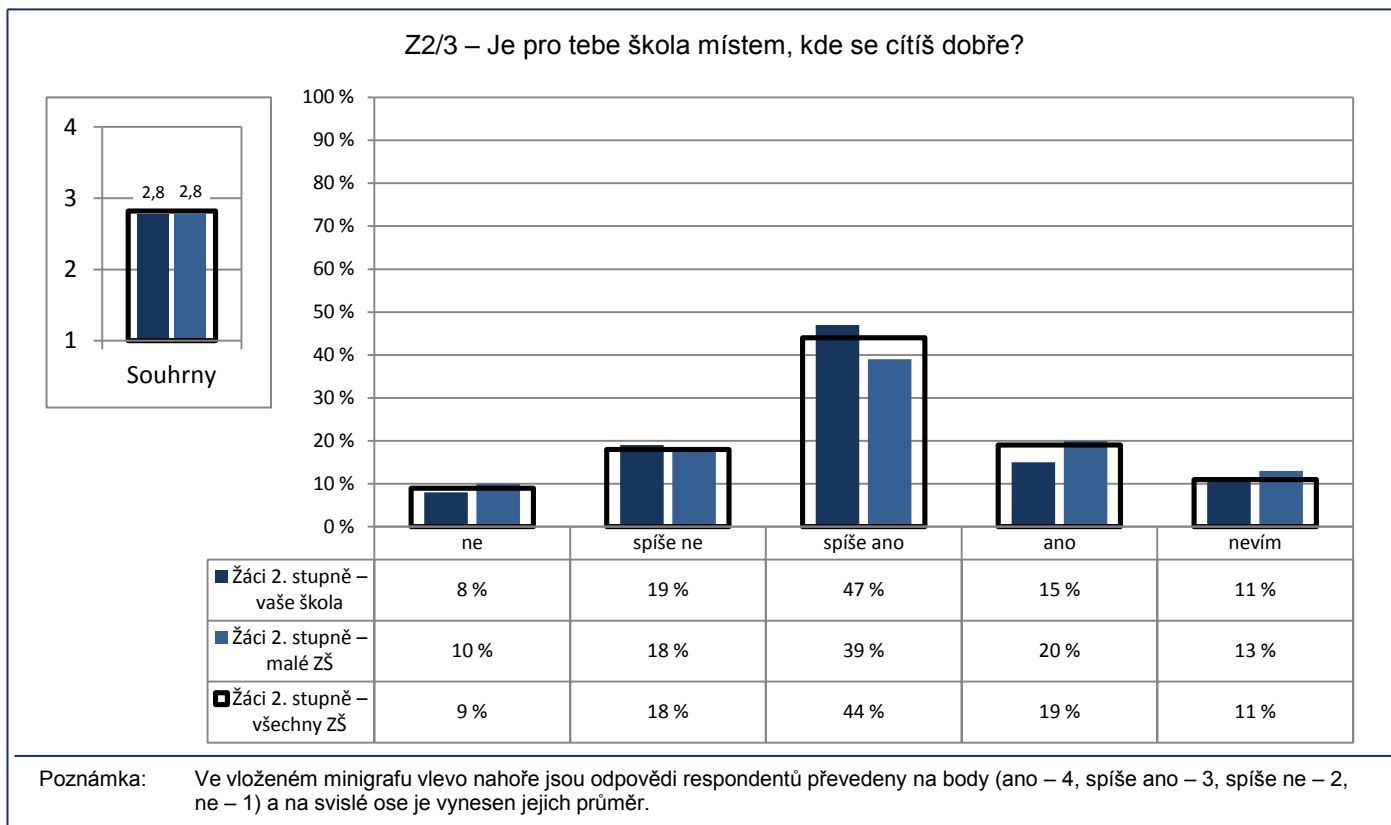

Počty respondentů: žáci 2. st.: 149/1637/12260

G023v

### 3. Spokojenost se školou

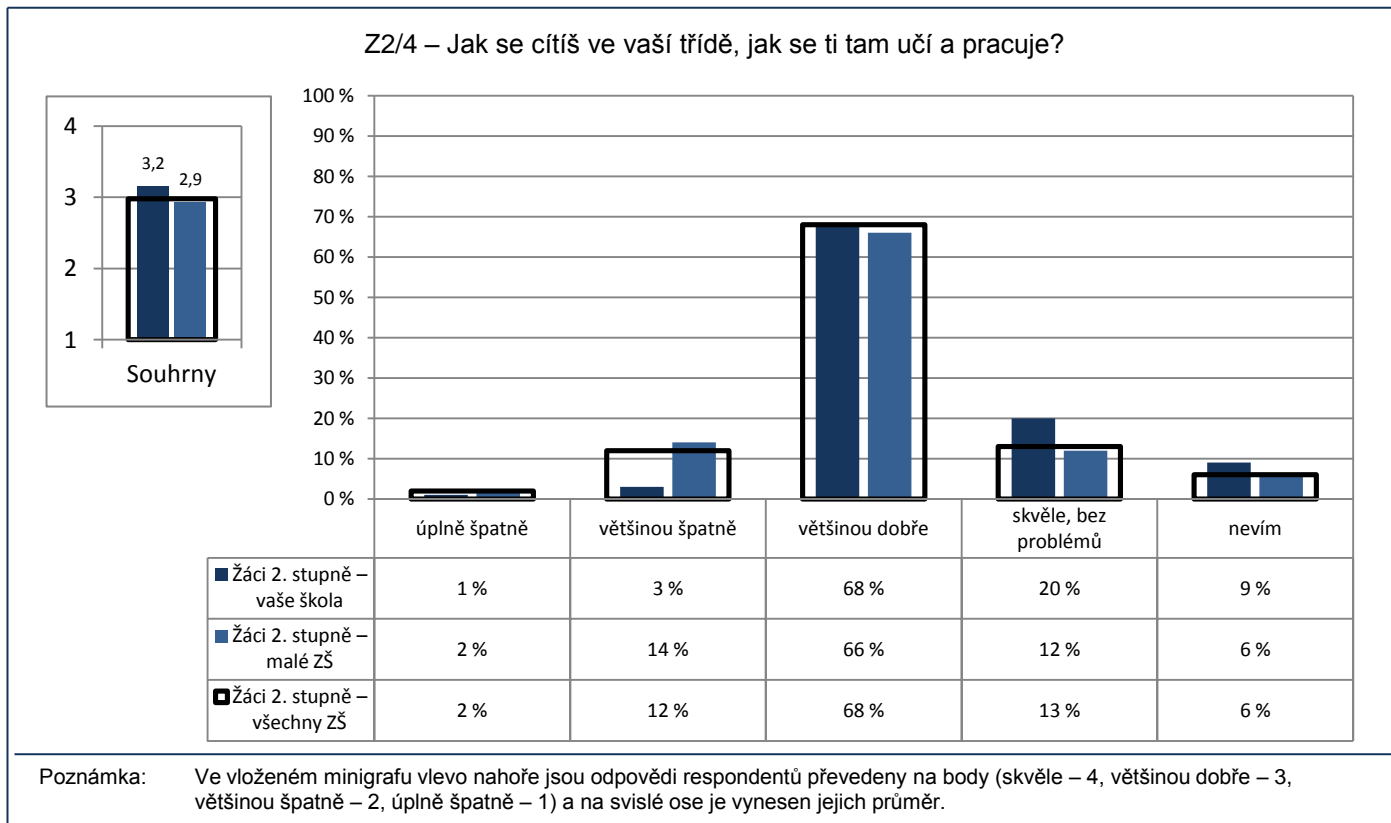

Počty respondentů: žáci 2. st.: 151/1642/12306

G021

### 3. Spokojenost se školou

R/18 – Existuje nějaká vzdělávací oblast, předmět, skupina předmětů, na niž by se podle vás měla škola více zaměřit?

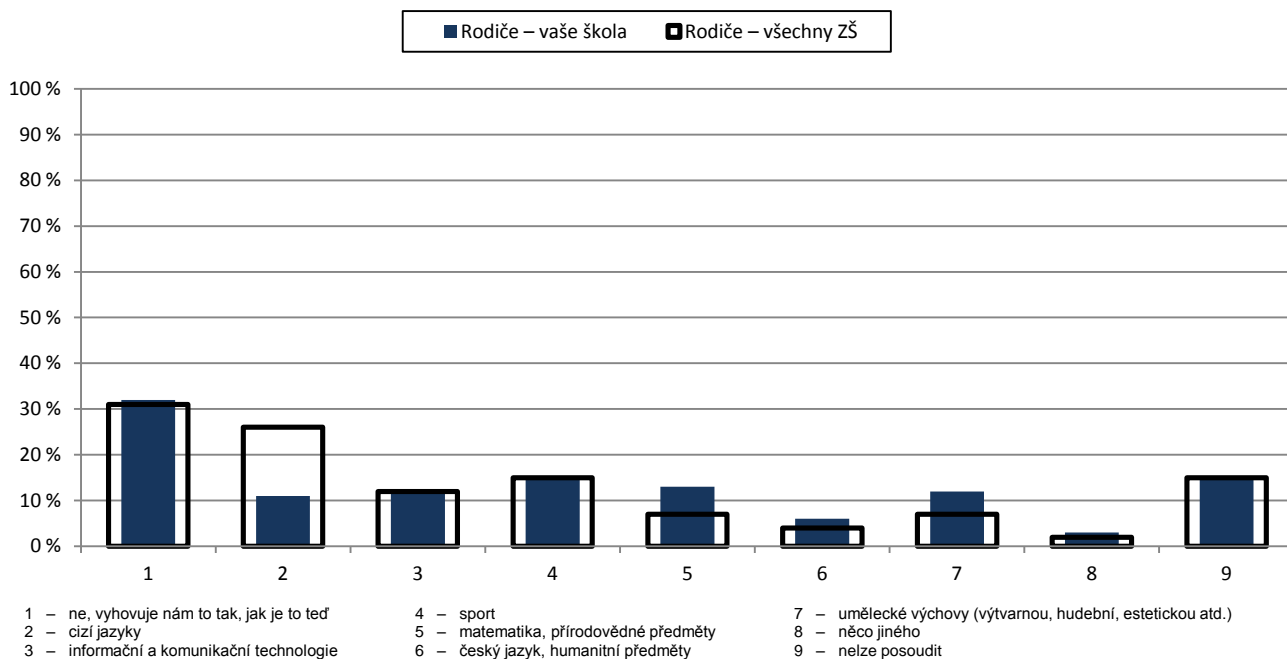

Poznámka: Respondenti měli možnost vybrat více než jednu odpověď, celkový součet může být proto vyšší než 100 %.

Počty respondentů: rodiče: 419/26276

GP10

### 3. Spokojenost se školou

P/10 – Nalik jste v této škole spokojen(a) či naopak nespokojen(a) s vybranými jevy.

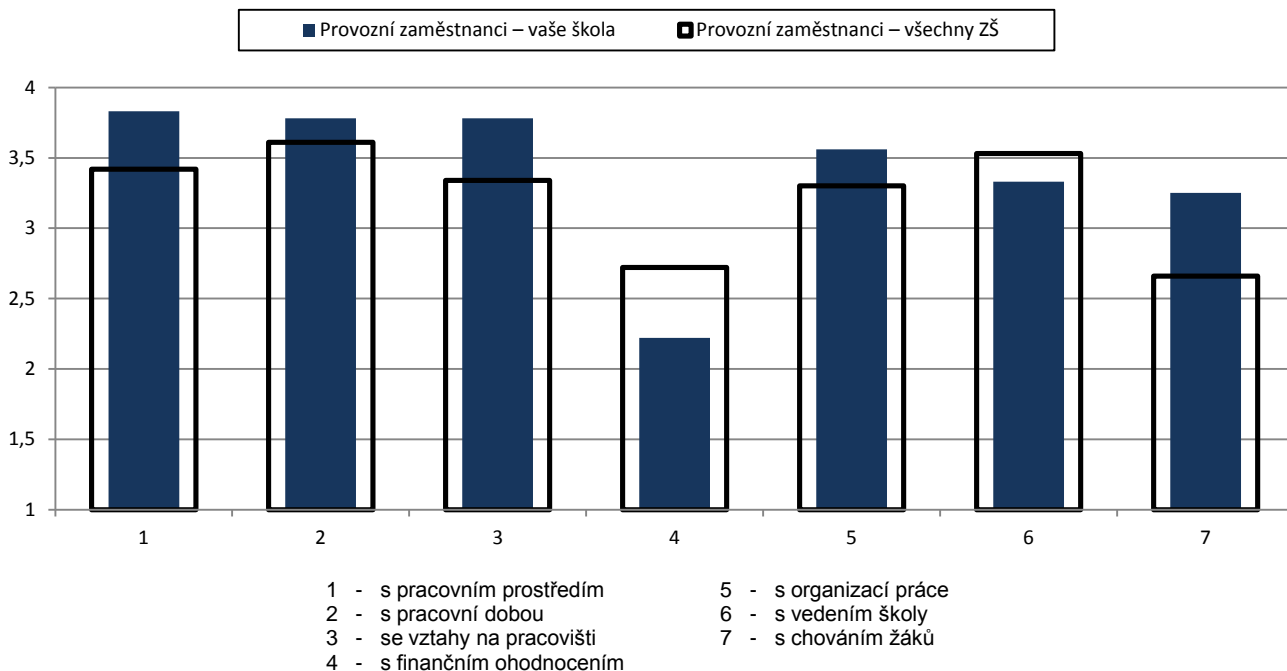

Poznámka: Odpovědi respondentů jsou převedeny na body (rozhodně spokojen – 4, spíše spokojen – 3, spíše nespokojen – 2, rozhodně nespokojen – 1) a na svislé ose je vyneseno jejich průměr.

Počty respondentů: provozní zaměstnanci: 6/771



GP03

### 3. Spokojenost se školou

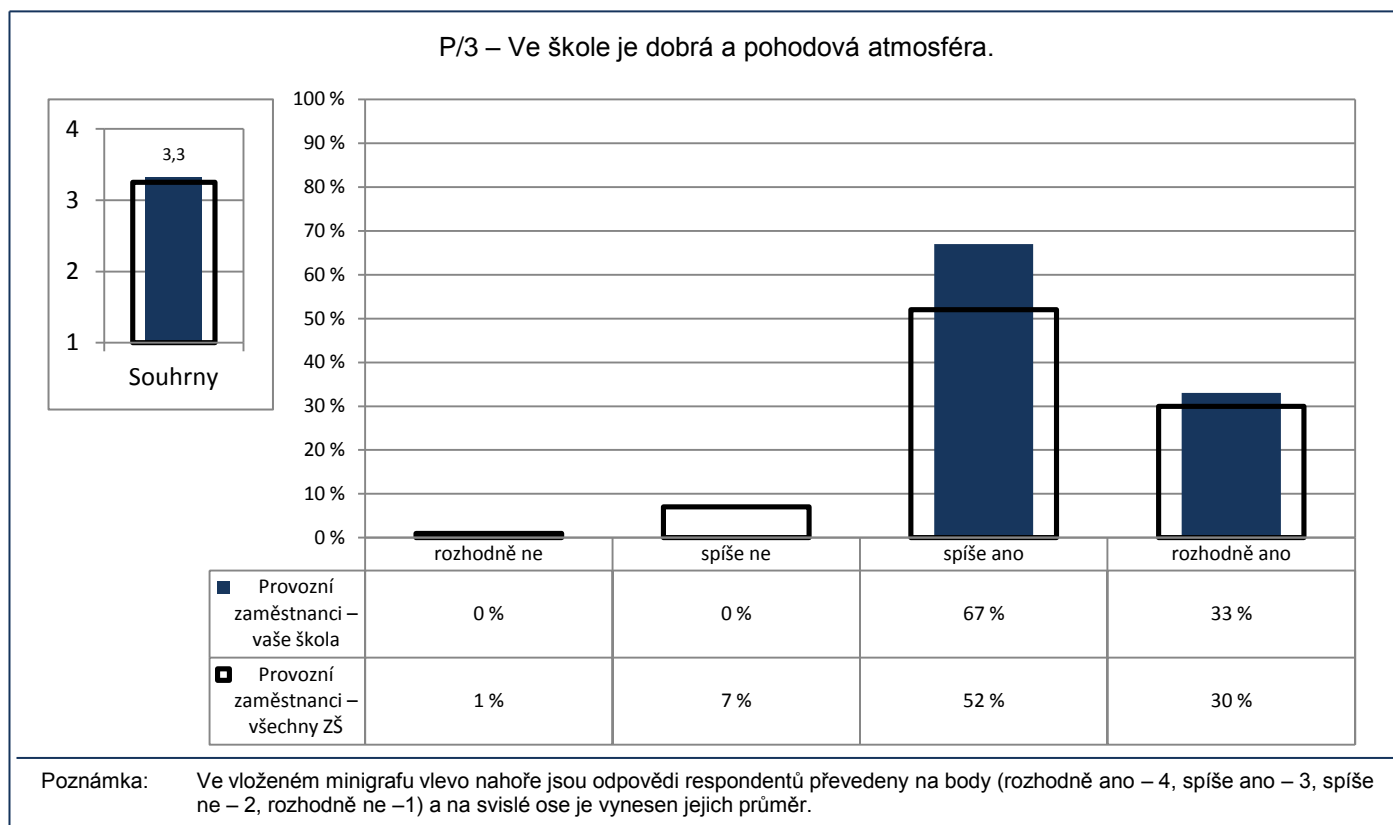

Počty respondentů: provozní zaměstnanci: 9/822

G024

4. Kvalita a forma výuky

## Kvalita výuky

R/10 – Jak hodnotíte celkově kvalitu výuky v této škole? Kolik bodů byste vaší škole za kvalitu výuky udělili?

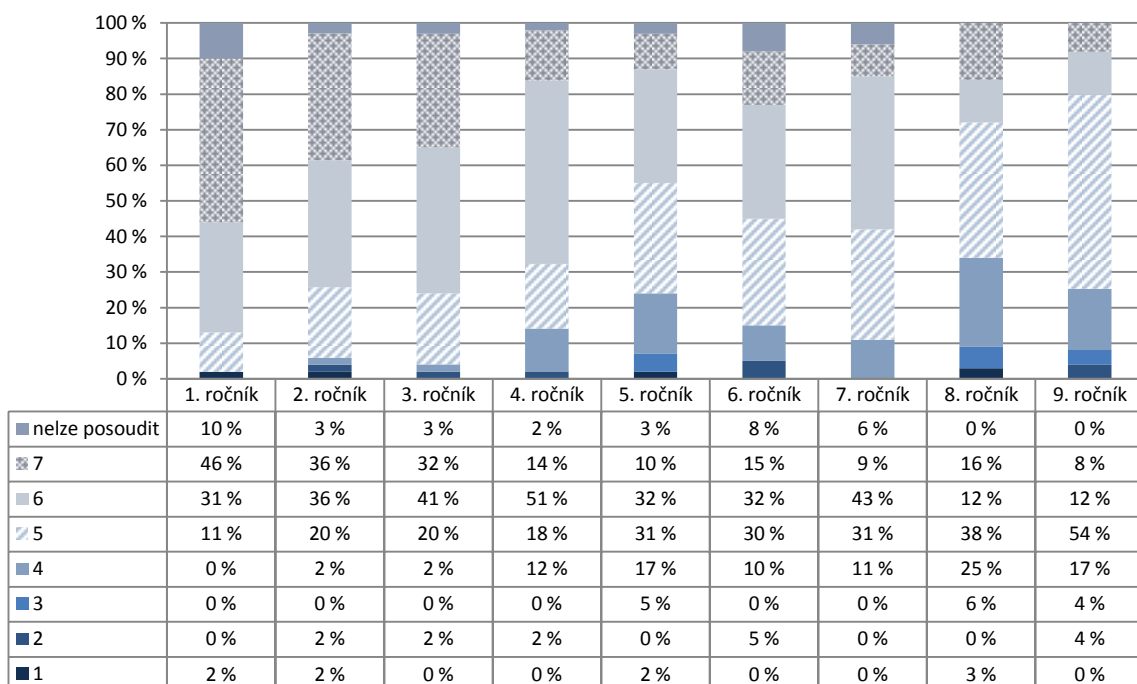

Poznámka: Odpovědi respondentů jsou vyjádřeny bodovací škálou (nejhorší hodnocení – 1, nejlepší hodnocení – 7).

Počty respondentů: R1: 61 R2: 64 R3: 59 R4: 49 R5: 59 R6: 40 R7: 35 R8: 32 R9: 24

G025

4. Kvalita a forma výuky

## Kvalita výuky

U/2 – Kolik bodů byste udělil(a) vaší škole za kvalitu výuky?

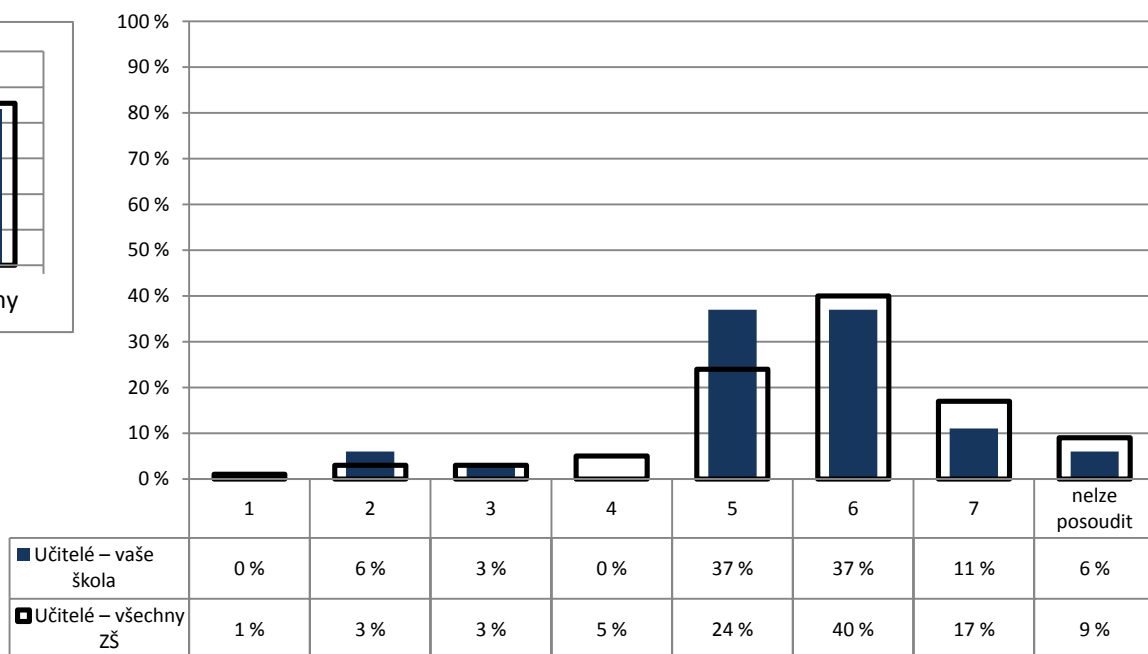
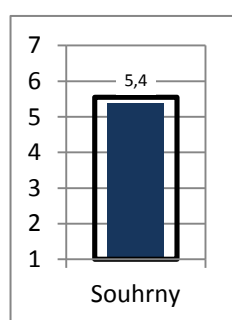

Poznámka: Ve vloženém minigrafu vlevo nahoře je na svislé ose vynesena průměr všech odpovědí.

Počty respondentů: učitelé: 35/2434

G025r

#### 4. Kvalita a forma výuky

##### Kvalita výuky

U/2 – Kolik bodů byste udělil(a) vaší škole za kvalitu výuky?

R/10 – Jak hodnotíte celkově kvalitu výuky v této škole? Kolik bodů byste vaší škole za kvalitu výuky udělili?

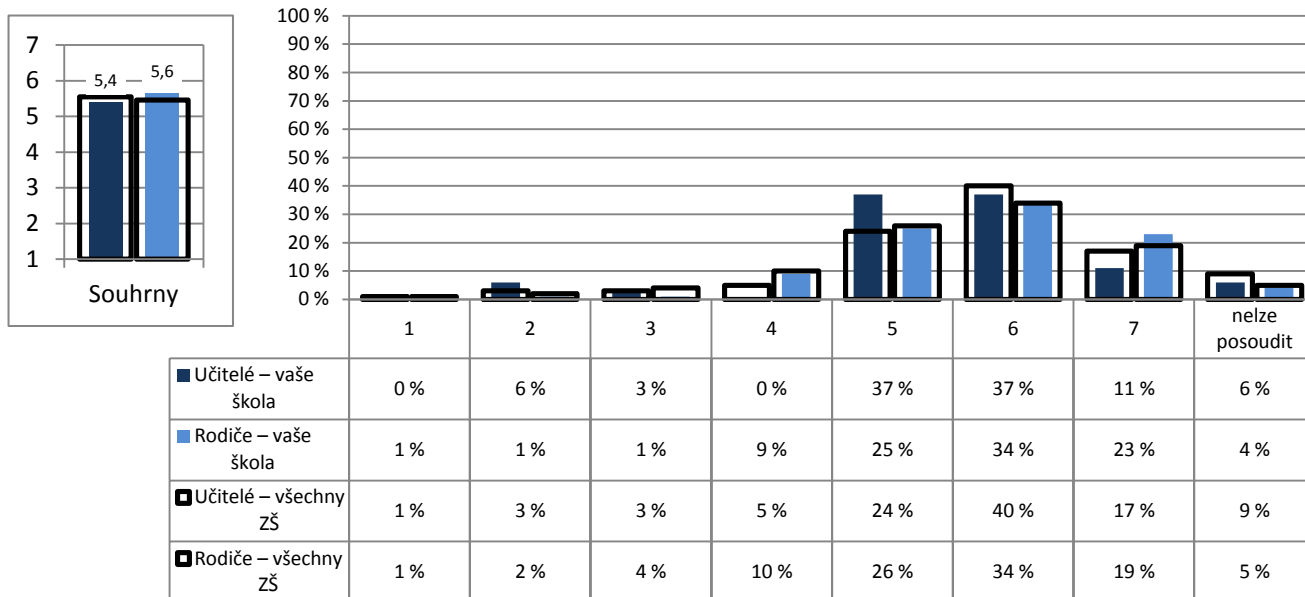

Poznámka: Ve vloženém minigrafu vlevo nahoře je na svislé ose vynesena průměr všech odpovědí.

Počty respondentů: učitelé: 35/2434 rodiče: 423/25565

G026

#### 4. Kvalita a forma výuky

##### Kvalita výuky

R/11 – Myslíte si, že existují velké rozdíly v přístupu jednotlivých učitelů k výuce?

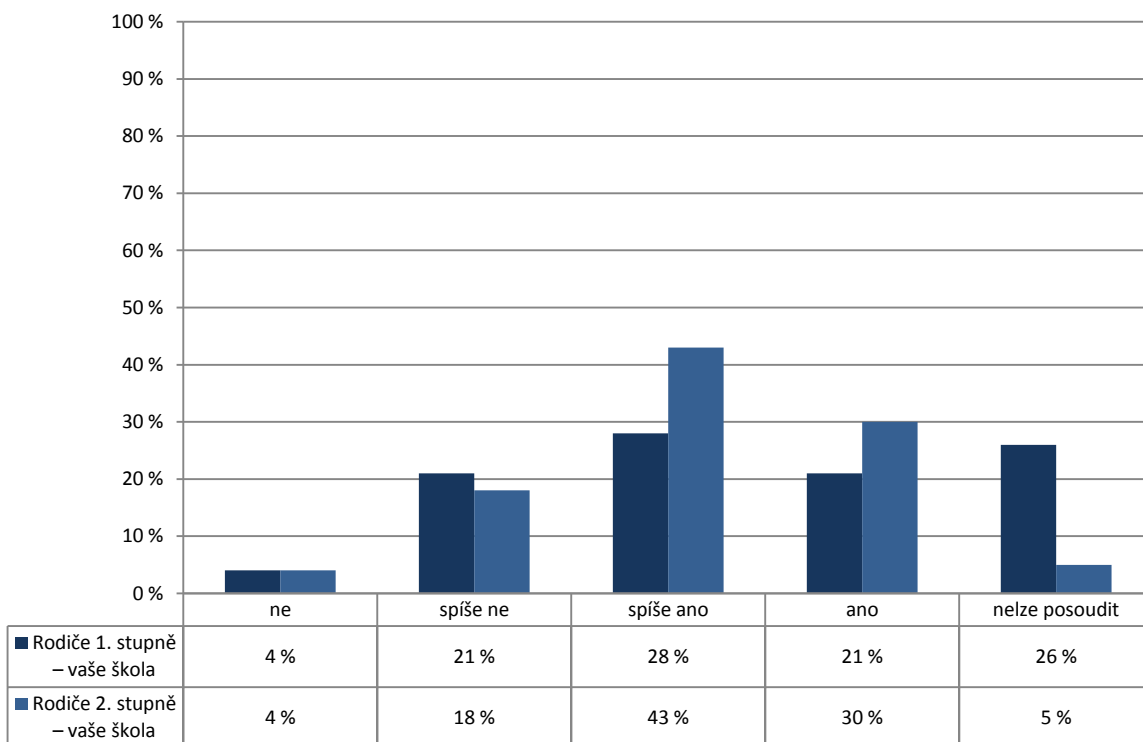

Počty respondentů: rodiče 1. st.: 294 rodiče 2. st.: 133

G027

4. Kvalita a forma výuky

U/27 – Které nedostatky pocítujete v současnosti ve své vlastní práci? Vyberte z následujících možností maximálně tři položky.

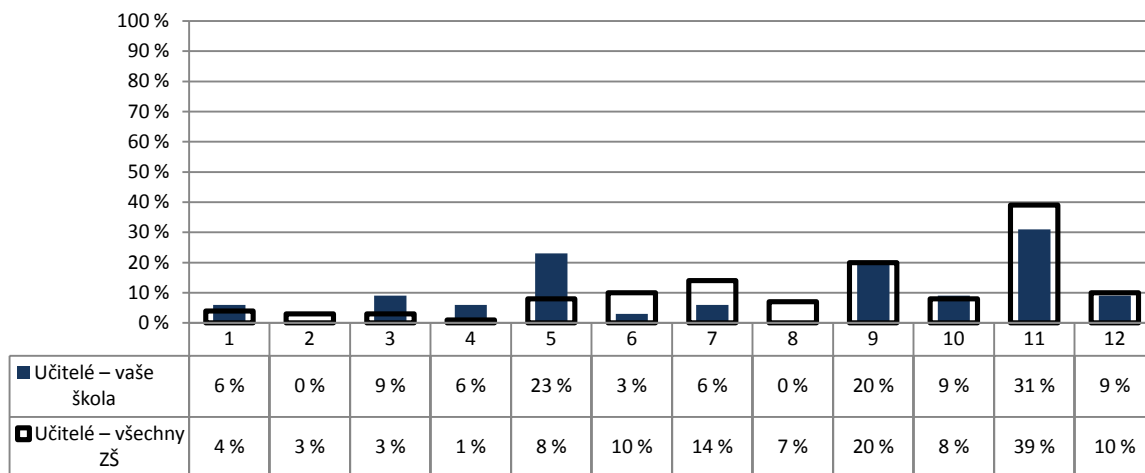

- |   |   |
|---|---|
| 1 – nedostatečná kvalifikace                    | 7 – nedůslednost a přílišná benevolence vůči žákům    |
| 2 – nedostatečná odbornost                      | 8 – nedostatky v pedagogické a psychologické přípravě |
| 3 – nedostatek pracovního nasazení              | 9 – nedostatečná aplikace nových metod a postupů      |
| 4 – nedaří se mi navázat vztah s žáky           | 10 – nedaří se mi žáky zaujmout, nadchnout je         |
| 5 – přílišné nároky na žáky                     | 11 – žádné  |
| 6 – nedostatečná znalost nových metod a postupů | 12 – jiné   |

Poznámka: Respondenti měli možnost vybrat více než jednu odpověď, celkový součet může být proto vyšší než 100 %.

Počty respondentů: učitelé: 35/2363

G028

4. Kvalita a forma výuky

U/28 – Co se Vám ve Vaší práci v současné době především daří? Vyberte z následujících možností maximálně tři položky.

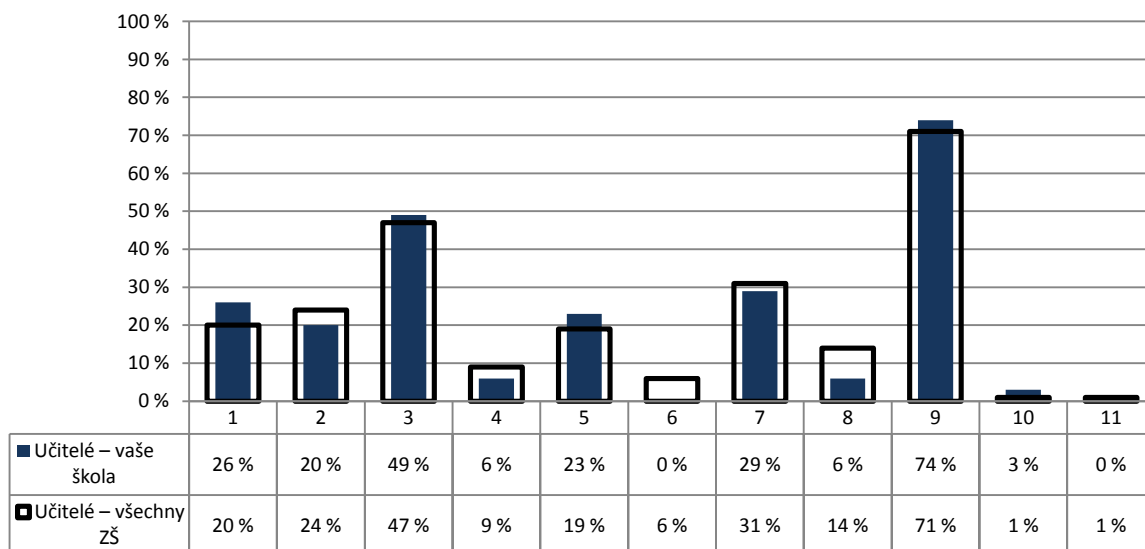

- |  |   |  |
|--|---|--|
| 1 – průběžné doplňování kvalifikace    | 5 – hodně toho žáky naučit                      | 9 – vytvářet přátelskou atmosféru, navazovat dobré vztahy s žáky |
| 2 – aplikace moderních metod a postupů | 6 – dobré výsledky žáků u přijímacích zkoušek   | 10 – nic   |
| 3 – zaujmout a nadchnout žáky pro věc  | 7 – navazovat dobré vztahy s kolegy             | 11 – jiné  |
| 4 – dobré výsledky žáků v soutěžích    | 8 – měnit celkovou atmosféru ve škole k lepšímu |  |

Poznámka: Respondenti měli možnost vybrat více než jednu odpověď, celkový součet může být proto vyšší než 100 %.

Počty respondentů: učitelé: 35/2427

G029

#### 4. Kvalita a forma výuky

##### Náročnost učení

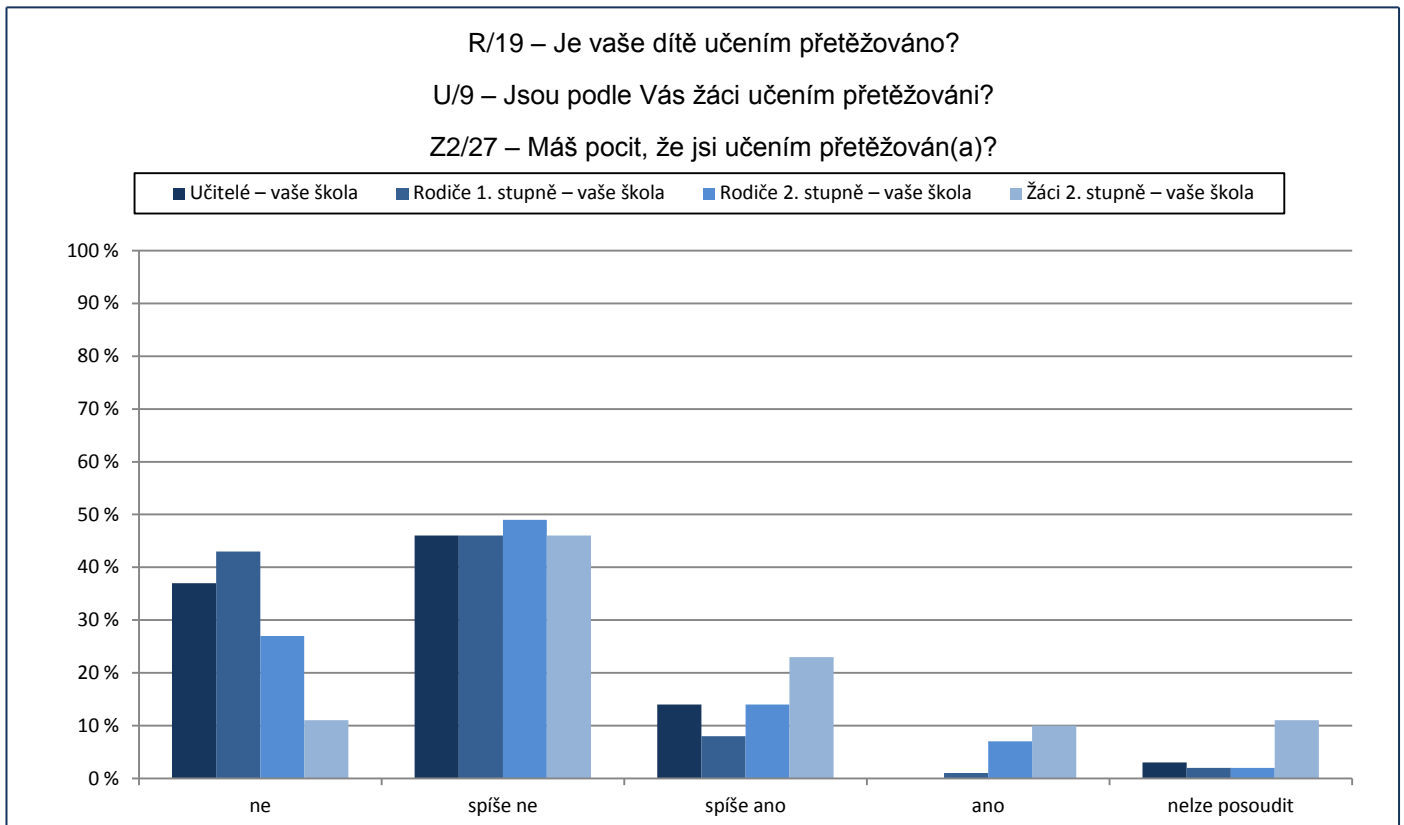

Počty respondentů: rodiče 1. st.: 293 rodiče 2. st.: 126 učitelé: 35 žáci 2. st.: 147

G030

#### 4. Kvalita a forma výuky

##### Jak výuka probíhá

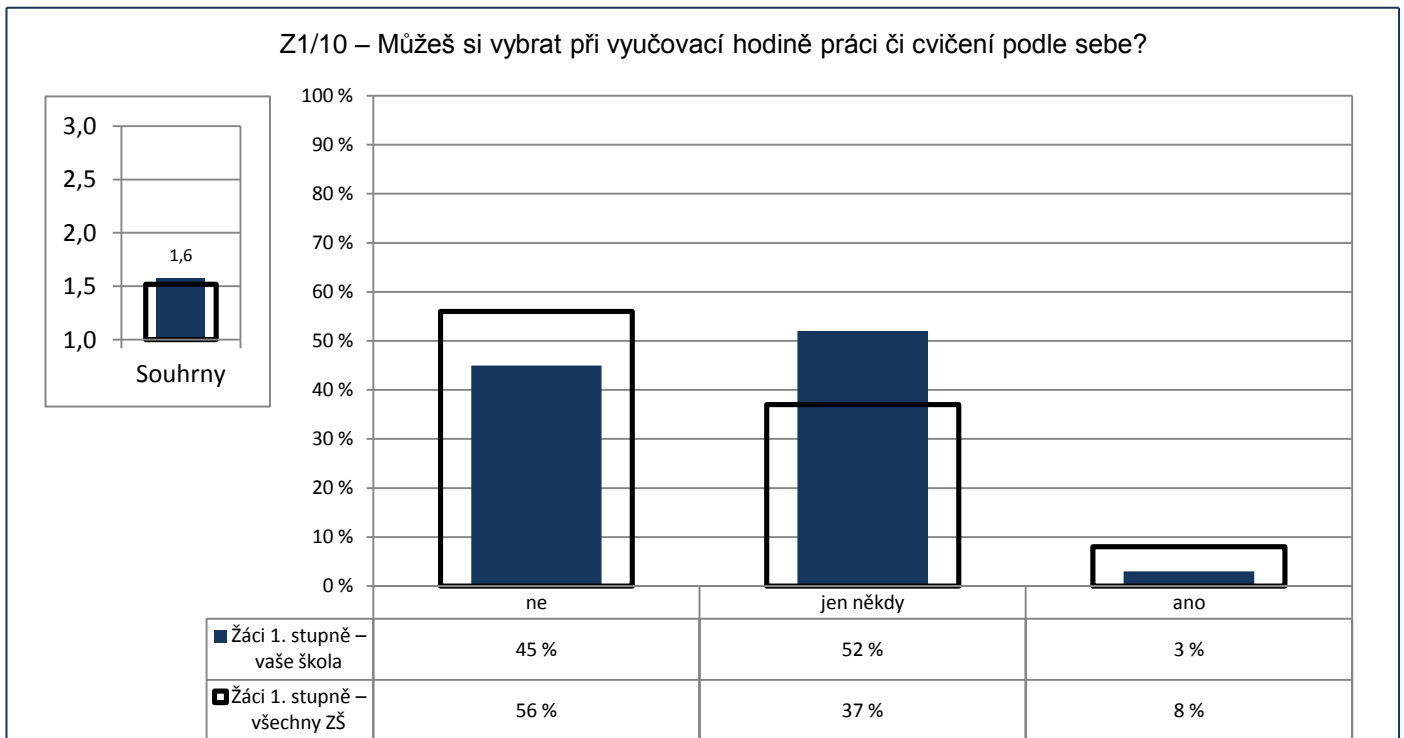

Poznámka: Ve vloženém minigrafu vlevo nahoře jsou odpovědi respondentů převedeny na body (ano – 3, jen někdy – 2, ne – 1) a na svislé ose je vynesena jejich průměr.

Počty respondentů: žáci 1. st.: 289/19032

G031

#### 4. Kvalita a forma výuky

Jak výuka probíhá

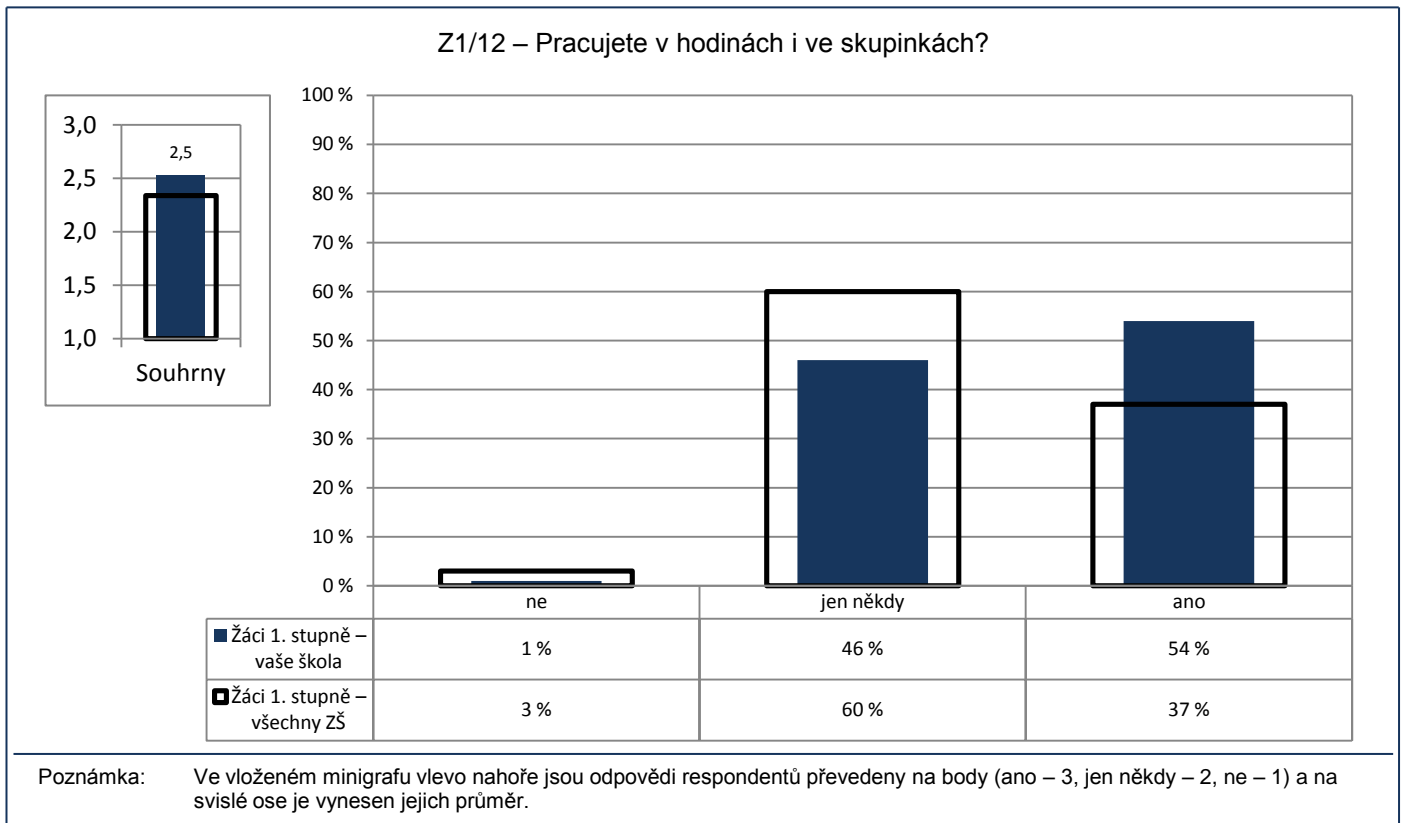

Počty respondentů: žáci 1. st.: 301/19365

G039

#### 4. Kvalita a forma výuky

Jak výuka probíhá

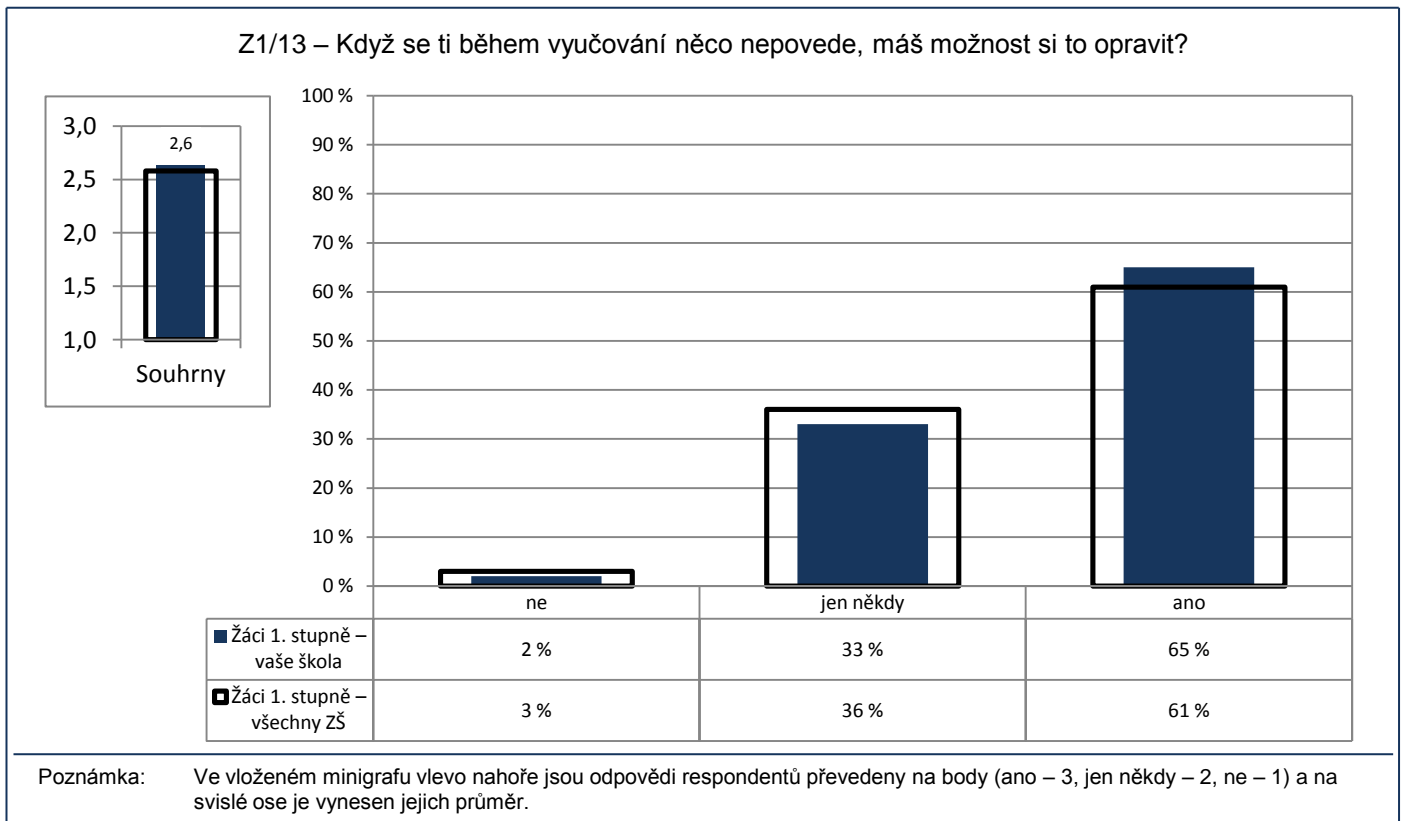

Počty respondentů: žáci 1. st.: 301/19416

G032

#### 4. Kvalita a forma výuky

##### Jak výuka probíhá

Z2/17 – Jak často se stane, že úplně celou hodinu (kromě zkoušení nebo písemky) jenom posloucháte nebo si zapisujete to, co vám učitel(ka) vykládá?

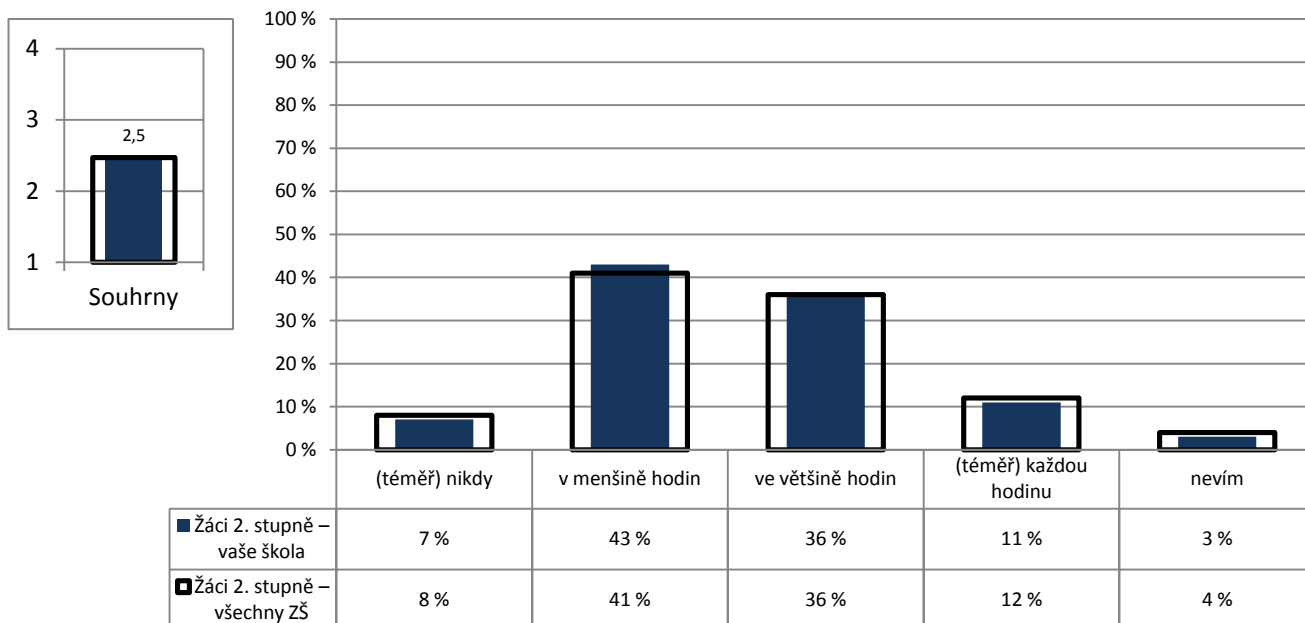

Poznámka: Ve vloženém minigrafu vlevo nahoře jsou odpovědi respondentů převedeny na body ((téměř) nikdy – 4, v menšině hodin – 3, ve většině hodin – 2, (téměř) každou hodinu – 1) a na svislé ose je vyneseno jejich průměr.

Počty respondentů: žáci 2. st.: 149/12147

G033

#### 4. Kvalita a forma výuky

##### Jak výuka probíhá

Z2/21 – Jak často během hodin pracujete na řešení nějakého problému v týmech nebo ve skupinkách tří nebo více žáků?

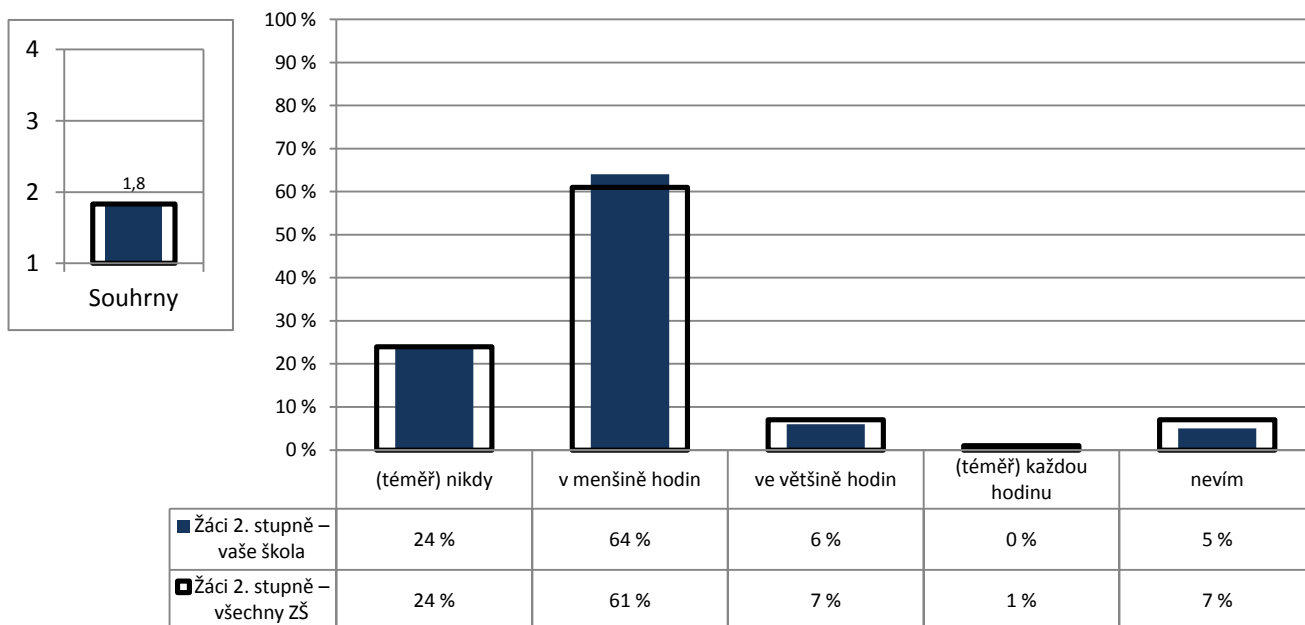

Poznámka: Ve vloženém minigrafu vlevo nahoře jsou odpovědi respondentů převedeny na body ((téměř) každou hodinu – 4, ve většině hodin – 3, v menšině hodin – 2, (téměř) nikdy – 1) a na svislé ose je vyneseno jejich průměr.

Počty respondentů: žáci 2. st.: 148/12123

G034

#### 4. Kvalita a forma výuky

##### Jak výuka probíhá

Z2/22 – Jak často si místo toho, aby vám všechno řekl(a) učitel(ka), odpovídáte na některé vaše otázky sami tak, že si hledáte odpovědi v knihách, na internetu, v časopisech atd.?

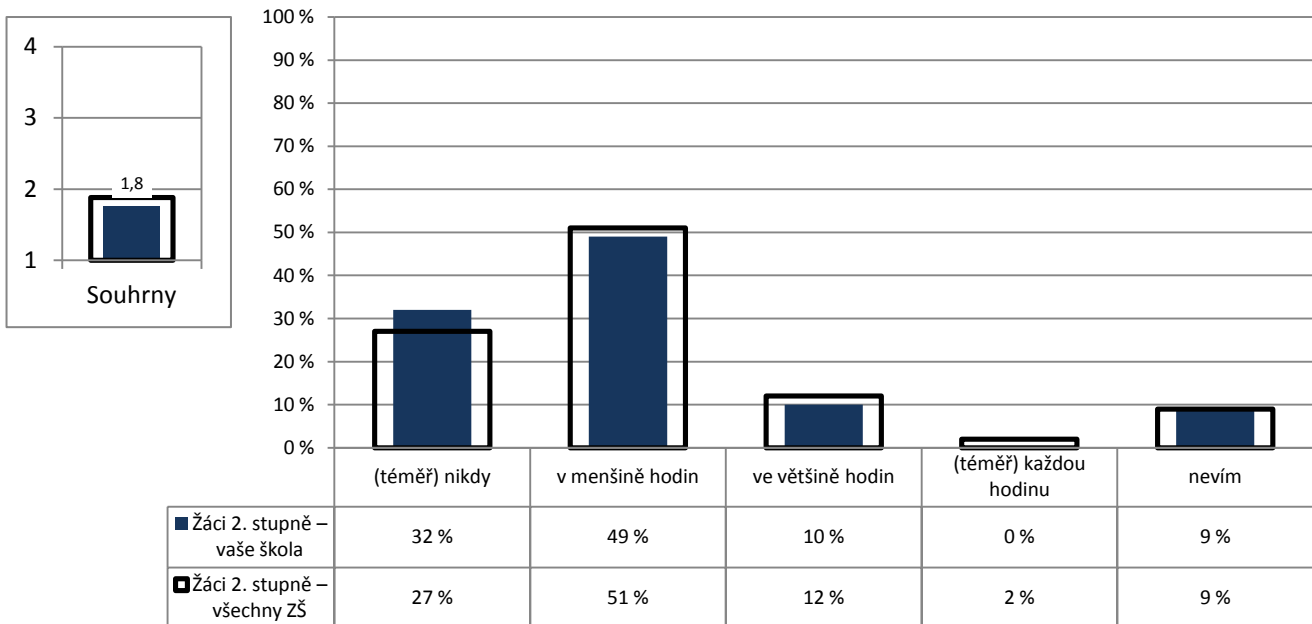

Poznámka: Ve vloženém minigrafu vlevo nahoře jsou odpovědi respondentů převedeny na body ((téměř) každou hodinu – 4, ve většině hodin – 3, v menšině hodin – 2, (téměř) nikdy – 1) a na svislé ose je vynesena jejich průměr.

Počty respondentů: žáci 2. st.: 149/12121

G035

#### 4. Kvalita a forma výuky

##### Jak výuka probíhá

Z2/23 – Jak často diskutujete v hodinách ve třídě o vašich názorech na věci, o kterých se učíte, na knížky, které čtete, na aktuální události atd.?

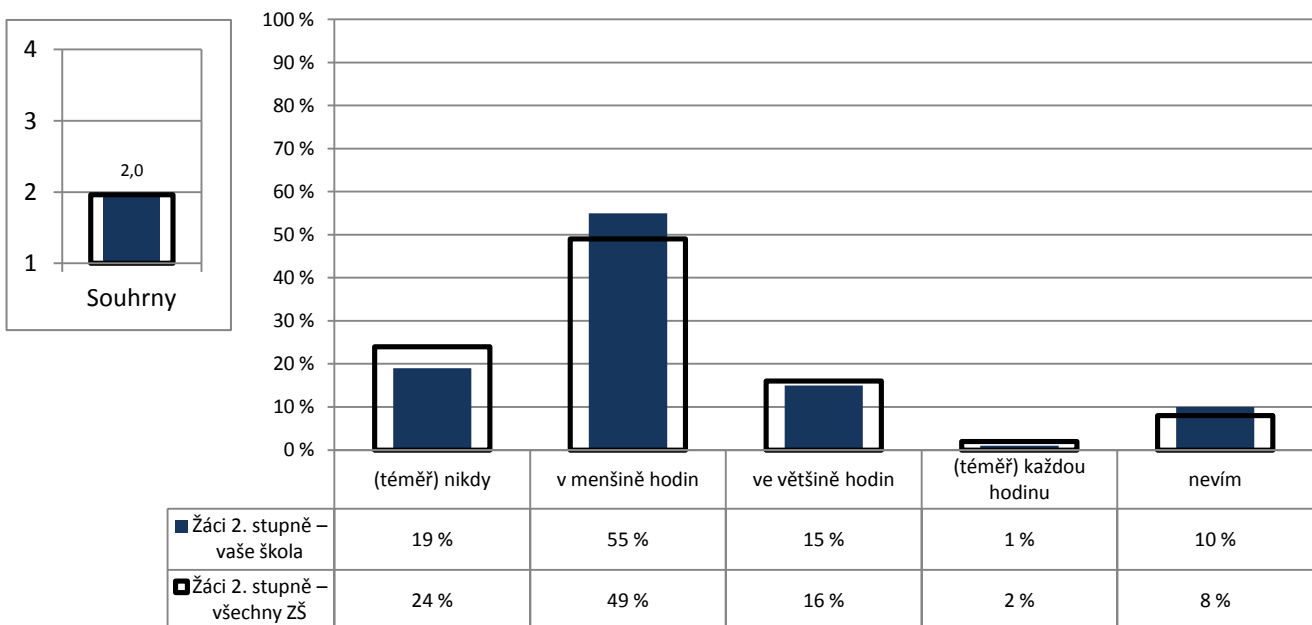

Poznámka: Ve vloženém minigrafu vlevo nahoře jsou odpovědi respondentů převedeny na body ((téměř) každou hodinu – 4, ve většině hodin – 3, v menšině hodin – 2, (téměř) nikdy – 1) a na svislé ose je vynesena jejich průměr.

Počty respondentů: žáci 2. st.: 150/12114



G036

#### 4. Kvalita a forma výuky

##### Jak výuka probíhá

Z2/16 – Stává se ti, že se něco učíš nazpaměť, přestože ani moc nevíš, co to znamená?

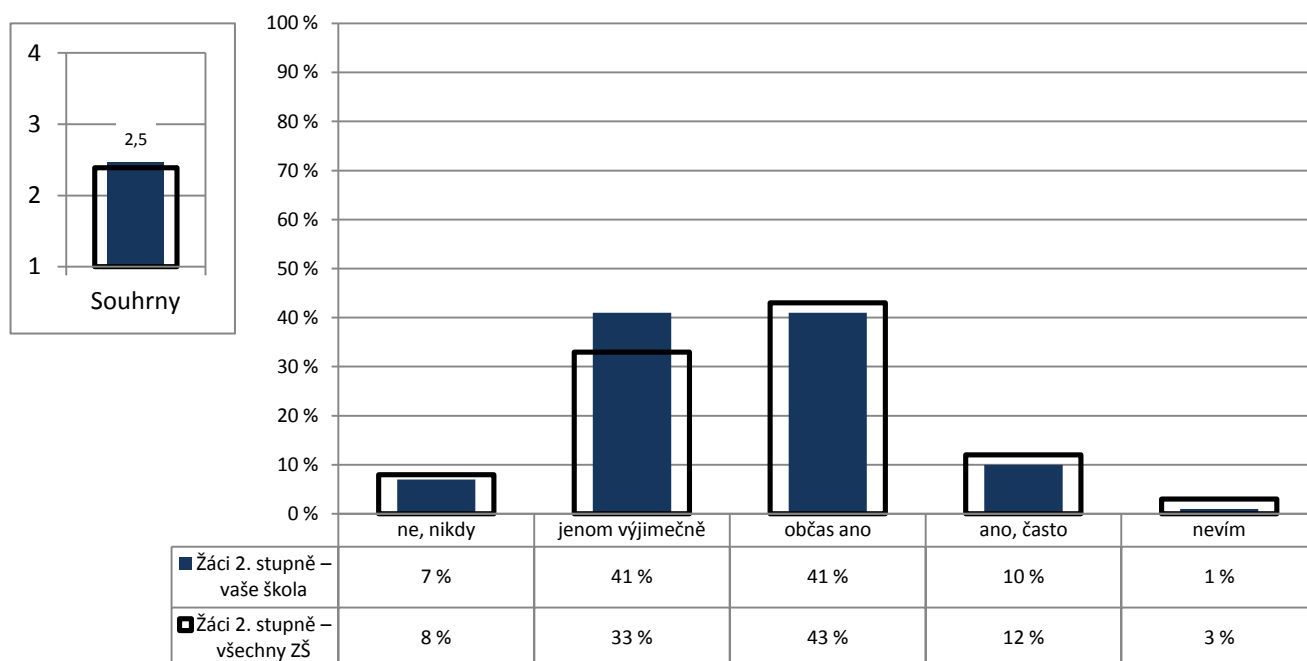

Poznámka: Ve vloženém minigrafu vlevo nahoře jsou odpovědi respondentů převedeny na body (ne, nikdy – 4, jenom výjimečně – 3, občas ano – 2, ano, často – 1) a na svislé ose je vynesena jejich průměr.

Počty respondentů: žáci 2. st.: 147/12167

G037

#### 4. Kvalita a forma výuky

##### Jak výuka probíhá

Z2/19 – Snaží se učitelé o to, aby tě učení opravdu bavilo a bylo pro tebe zajímavé, aby ses nenudil(a)?

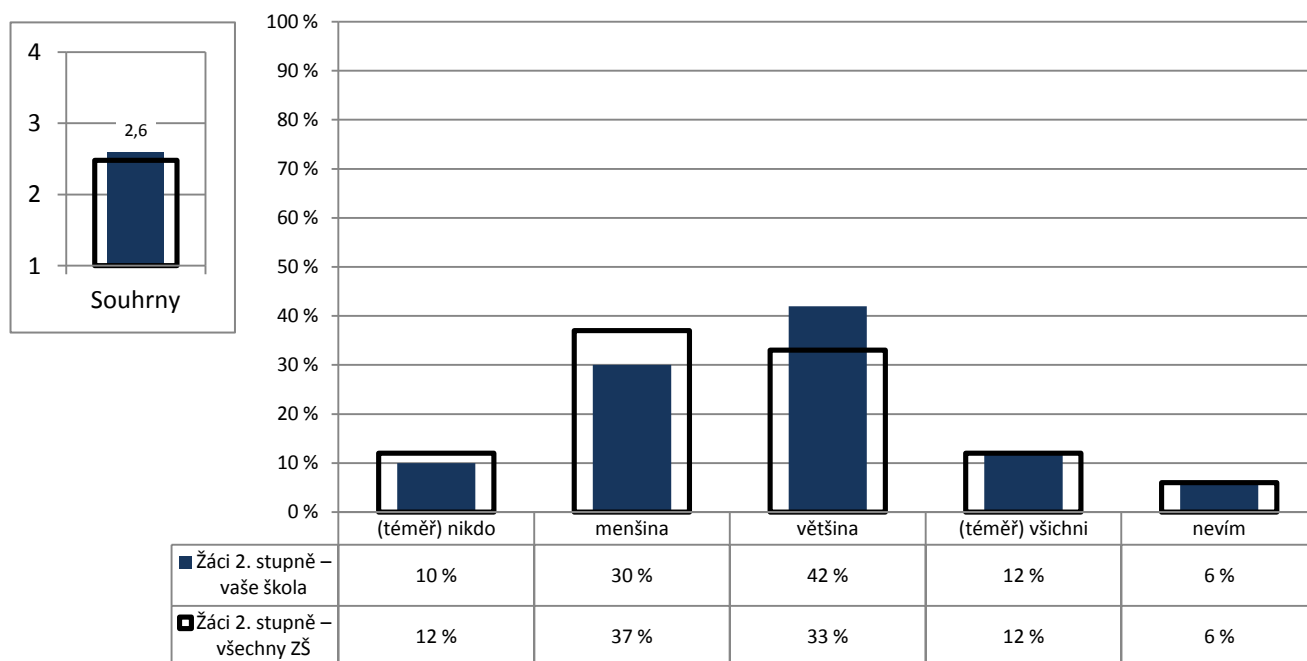

Poznámka: Ve vloženém minigrafu vlevo nahoře jsou odpovědi respondentů převedeny na body ((téměř) všichni – 4, většina – 3, menšina – 2, (téměř) nikdo – 1) a na svislé ose je vynesena jejich průměr.

Počty respondentů: žáci 2. st.: 147/12149

G038

#### 4. Kvalita a forma výuky

Jak výuka probíhá

Z2/15 – Když něco během hodiny nevíš, nestihneš, nebo se ti něco nezdá na výkladu učitele, kolika učitelům to řekneš bez obav, že se naštvoří nebo tě kvůli tomu zesměšní?

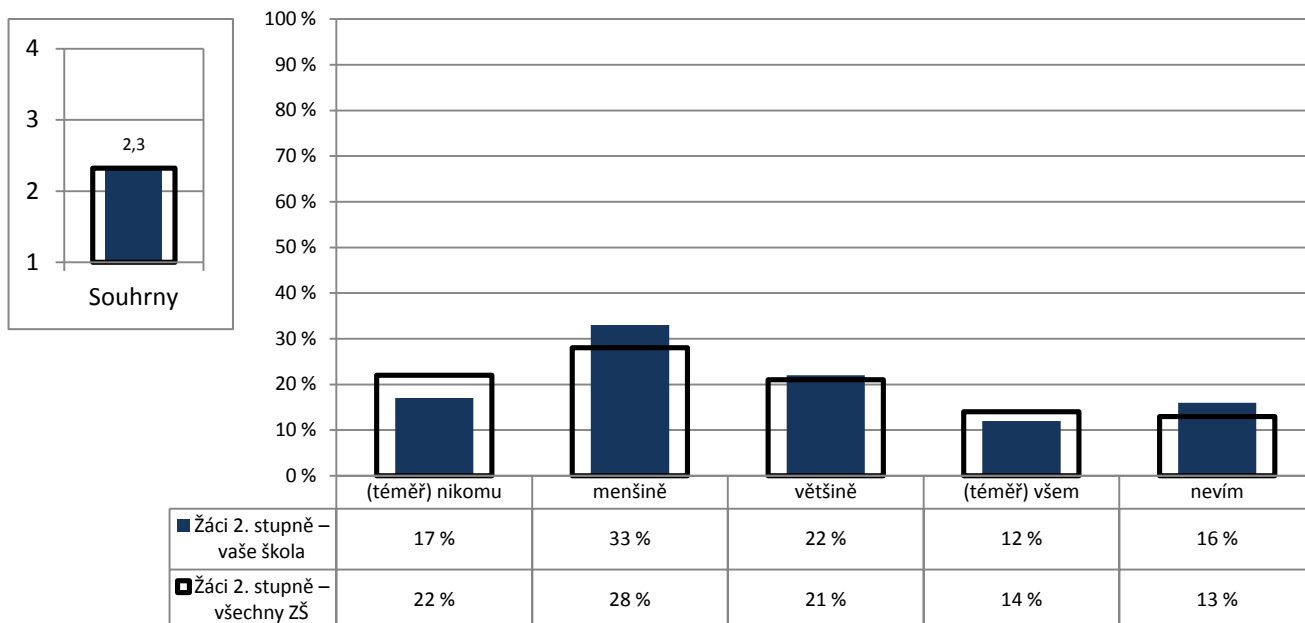

Poznámka: Ve vloženém minigrafu vlevo nahoře jsou odpovědi respondentů převedeny na body ((téměř) všem – 4, většině – 3, menšině – 2, (téměř) nikomu – 1) a na svislé ose je vynesena jejich průměr.

Počty respondentů: žáci 2. st.: 144/12164

G040

#### 4. Kvalita a forma výuky

Jak výuka probíhá

Z2/7 – Ptají se tě učitelé na tvůj názor na výuku – například co bys chtěl(a) dělat, která činnost v hodině tě nejvíce zaujala, jak se ti hodina líbila, atd.?

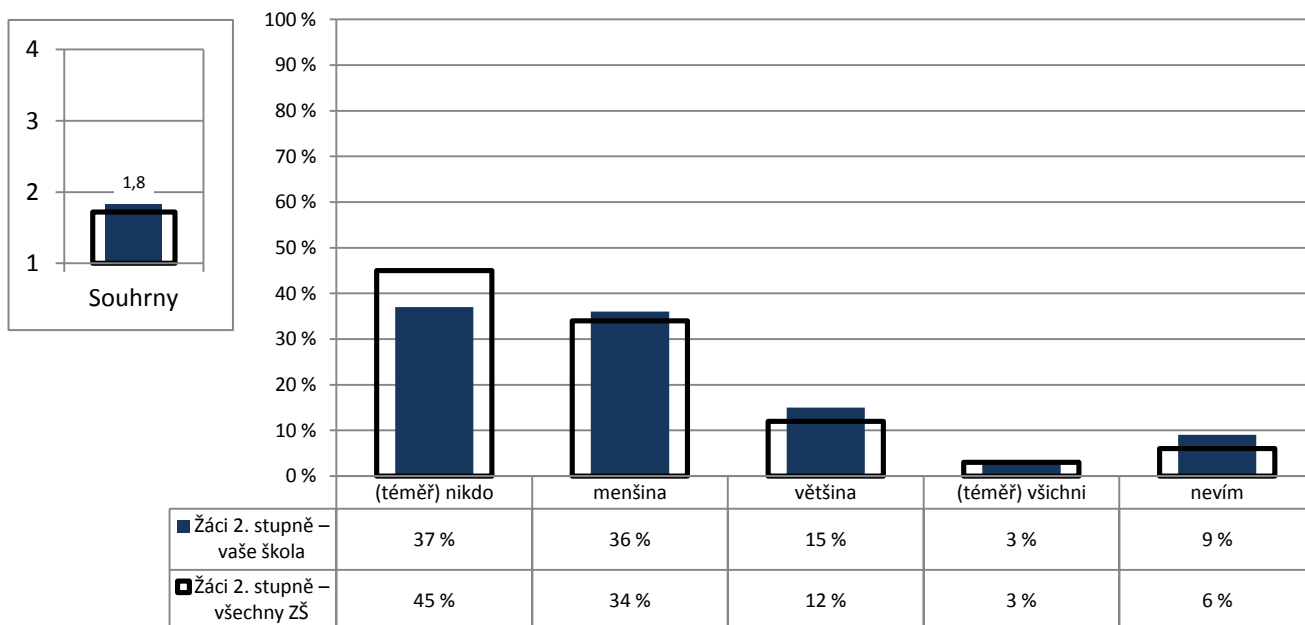

Poznámka: Ve vloženém minigrafu vlevo nahoře jsou odpovědi respondentů převedeny na body ((téměř) všichni – 4, většina – 3, menšina – 2, (téměř) nikdo – 1) a na svislé ose je vynesena jejich průměr.

Počty respondentů: žáci 2. st.: 153/12244

G041

#### 4. Kvalita a forma výuky

Jak výuka probíhá

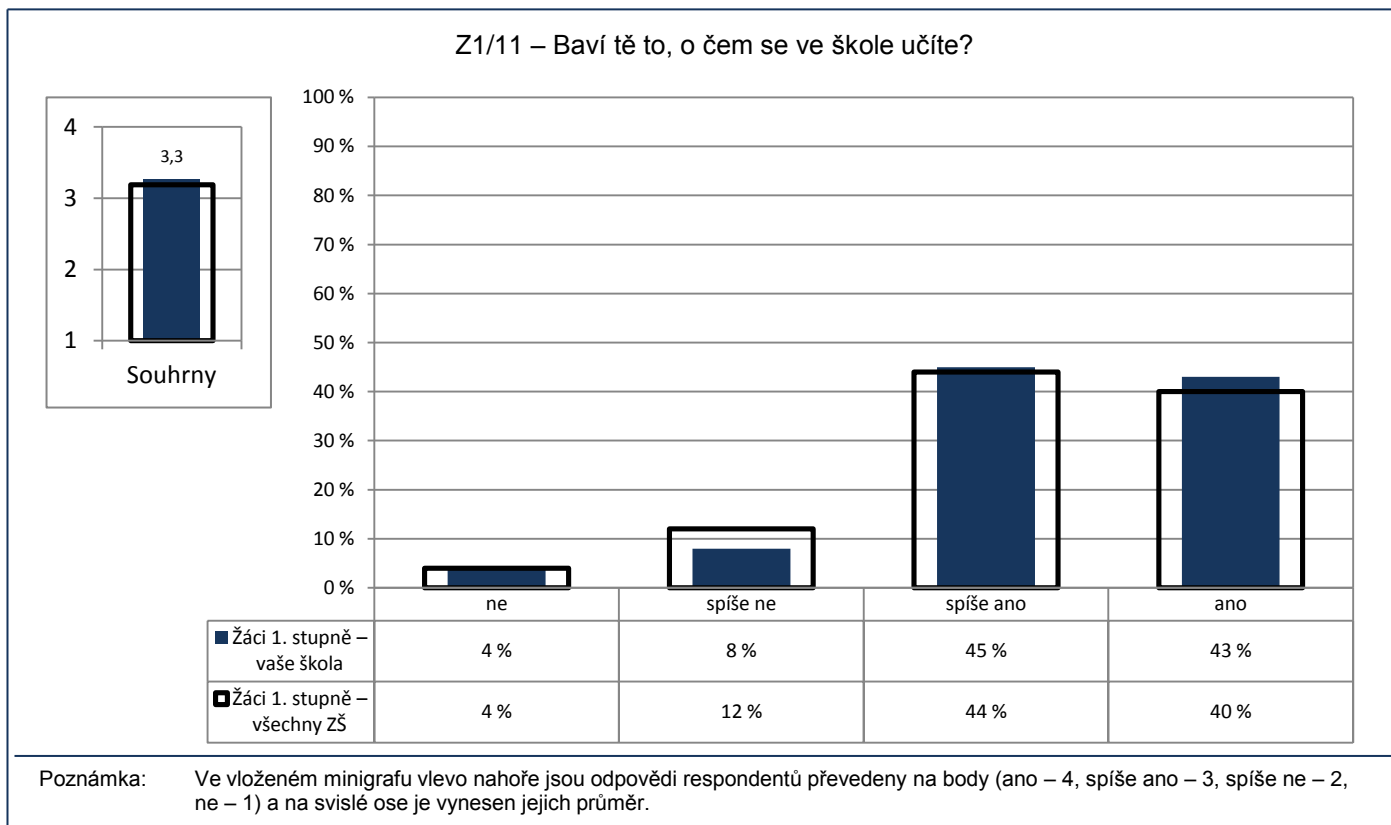

Počty respondentů: žáci 1. st.: 293/19417

G042

#### 4. Kvalita a forma výuky

Jak výuka probíhá

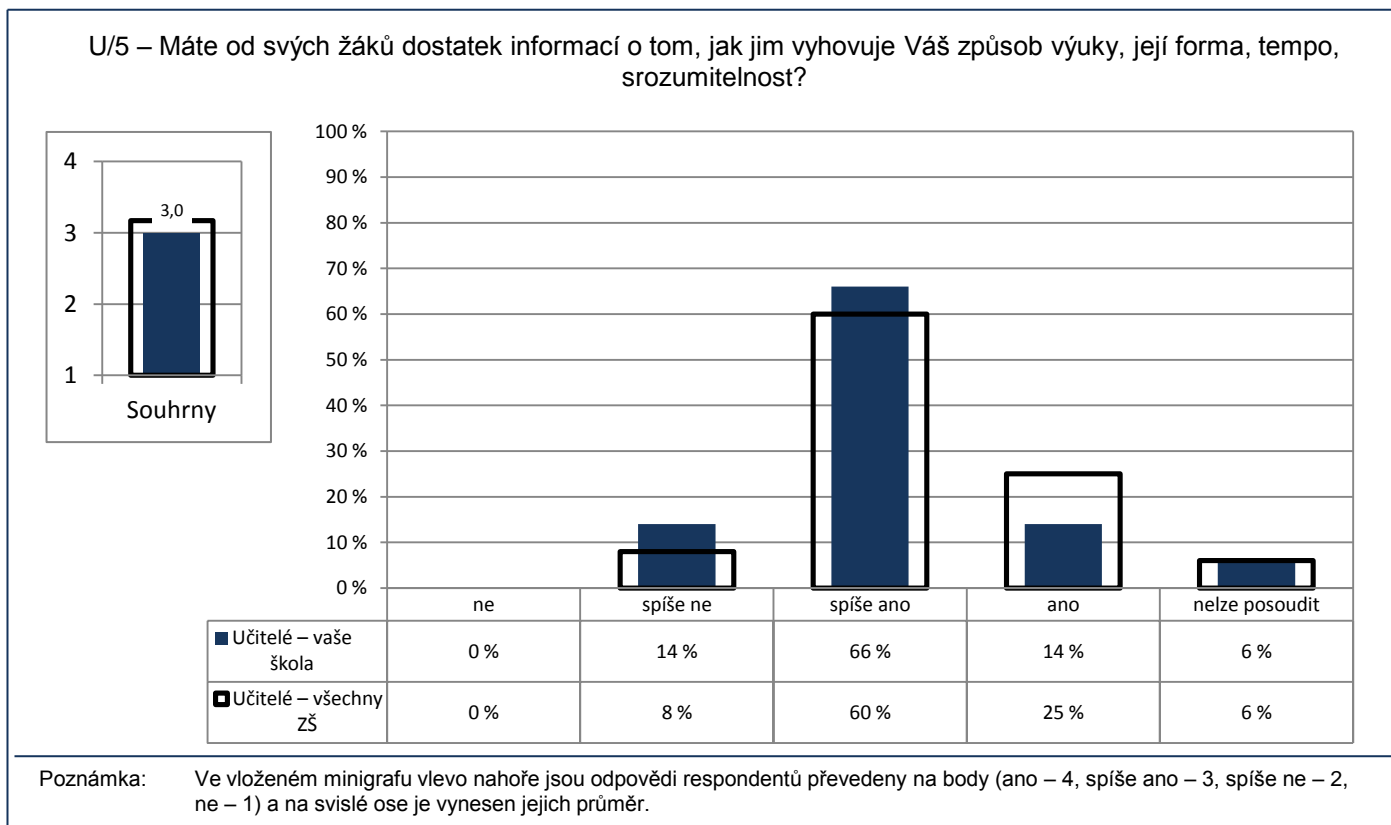

Počty respondentů: učitelé: 35/2419

G043

#### 4. Kvalita a forma výuky

Jak výuka probíhá

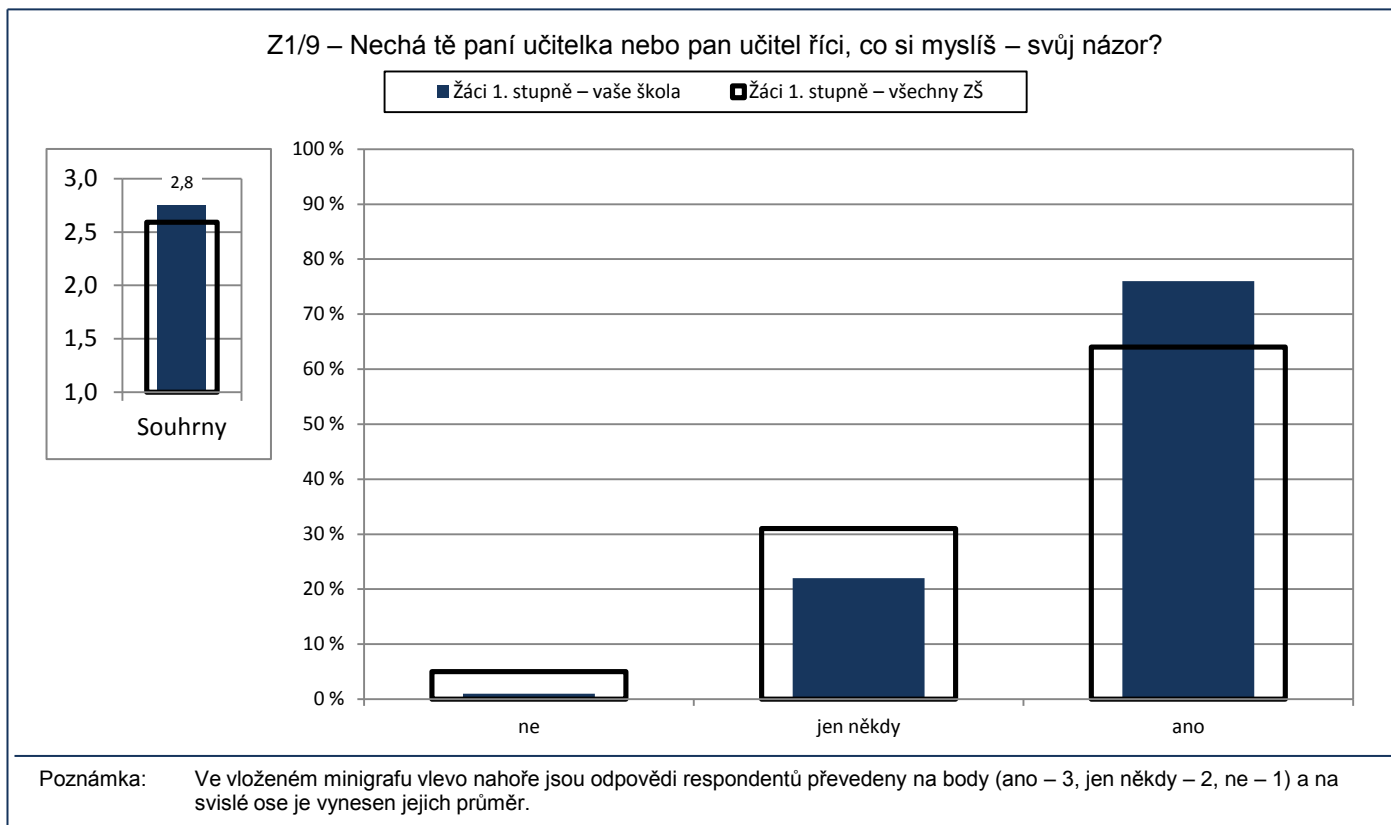

Počty respondentů: žáci 1. st.: 297/19237

G045

#### 4. Kvalita a forma výuky

Jak výuka probíhá

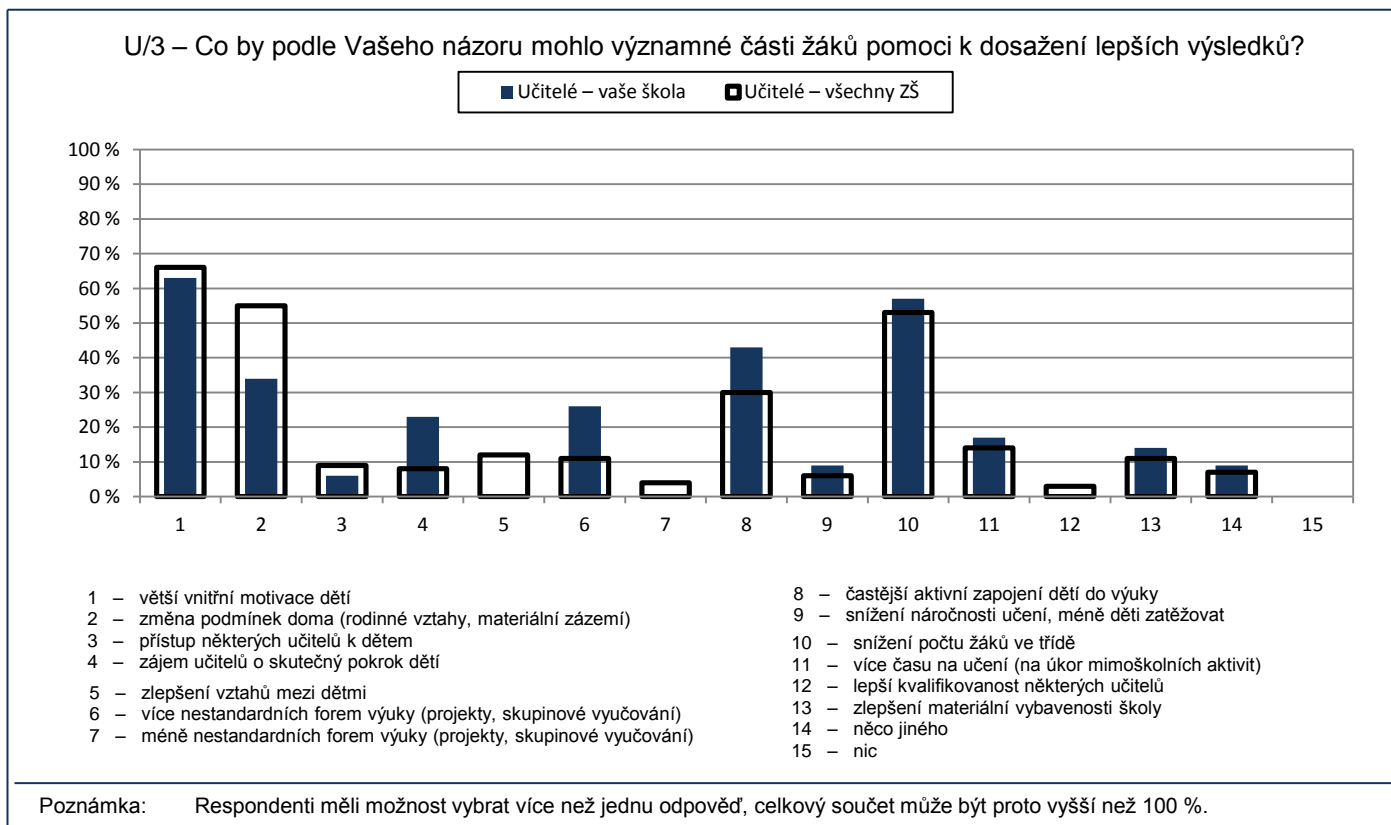

Počty respondentů: učitelé: 35/2471

G044

#### 4. Kvalita a forma výuky

Jak výuka probíhá

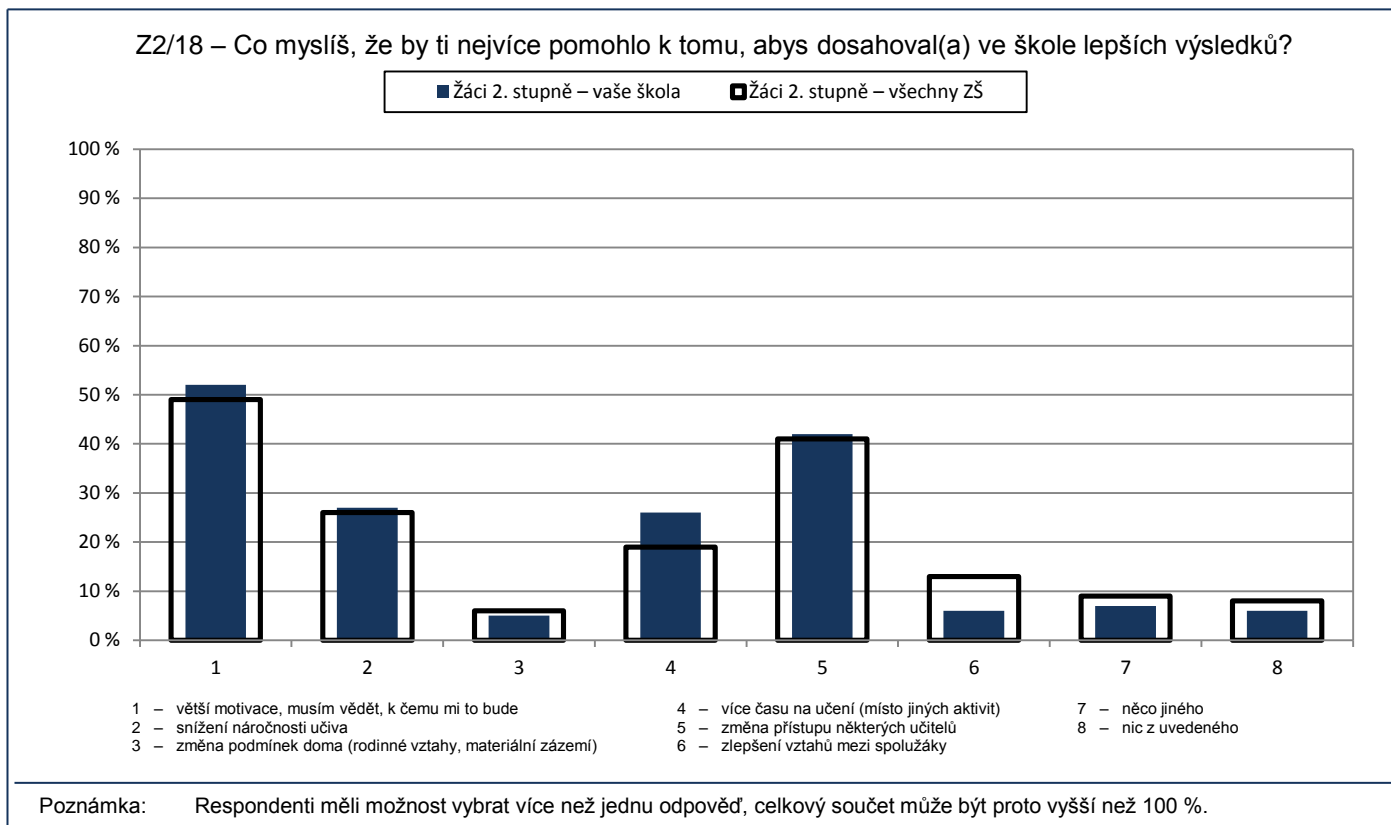

Počty respondentů: žáci 2. st.: 152/12313

G047

#### 4. Kvalita a forma výuky

Jak výuka probíhá

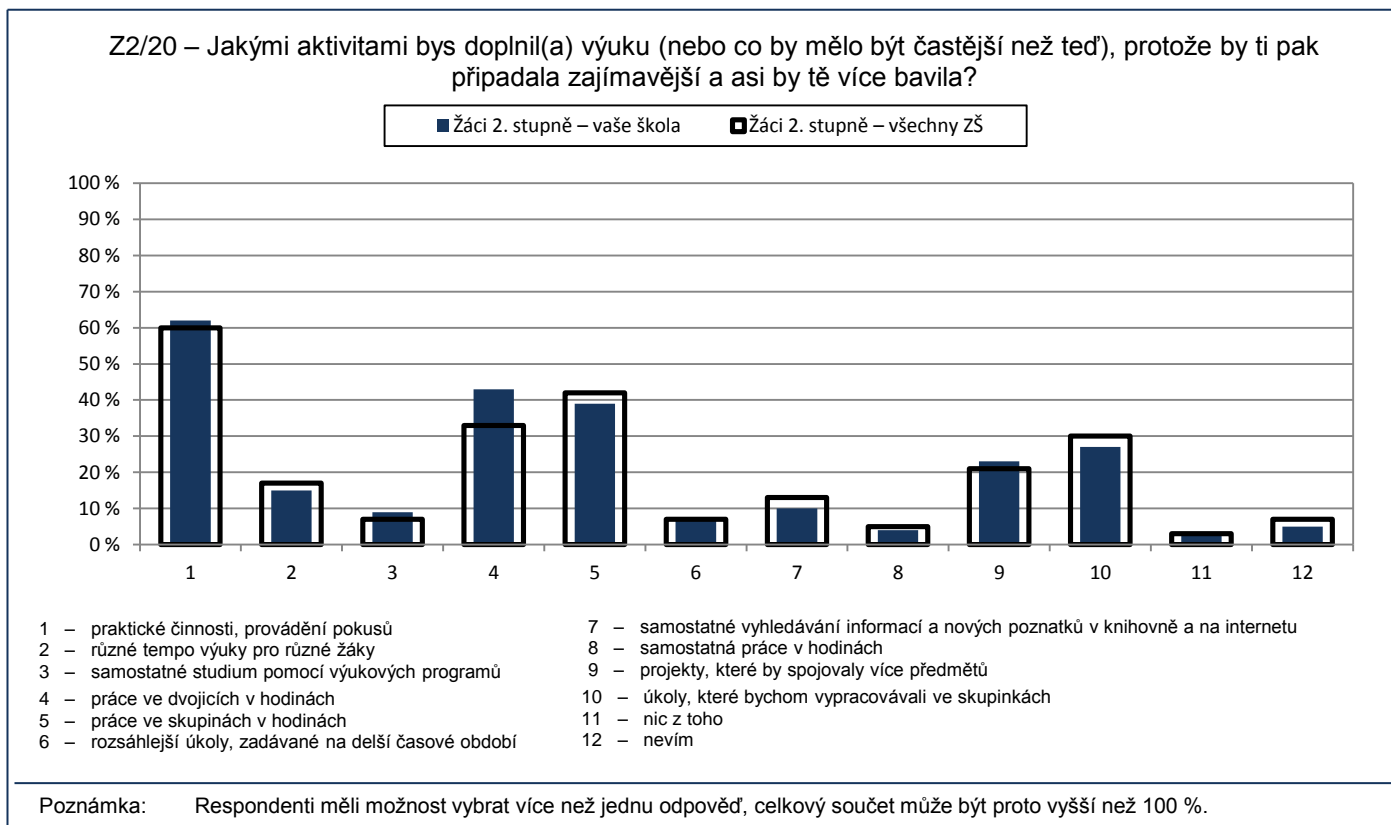

Počty respondentů: žáci 2. st.: 151/12318

G046

#### 4. Kvalita a forma výuky

Jak výuka probíhá

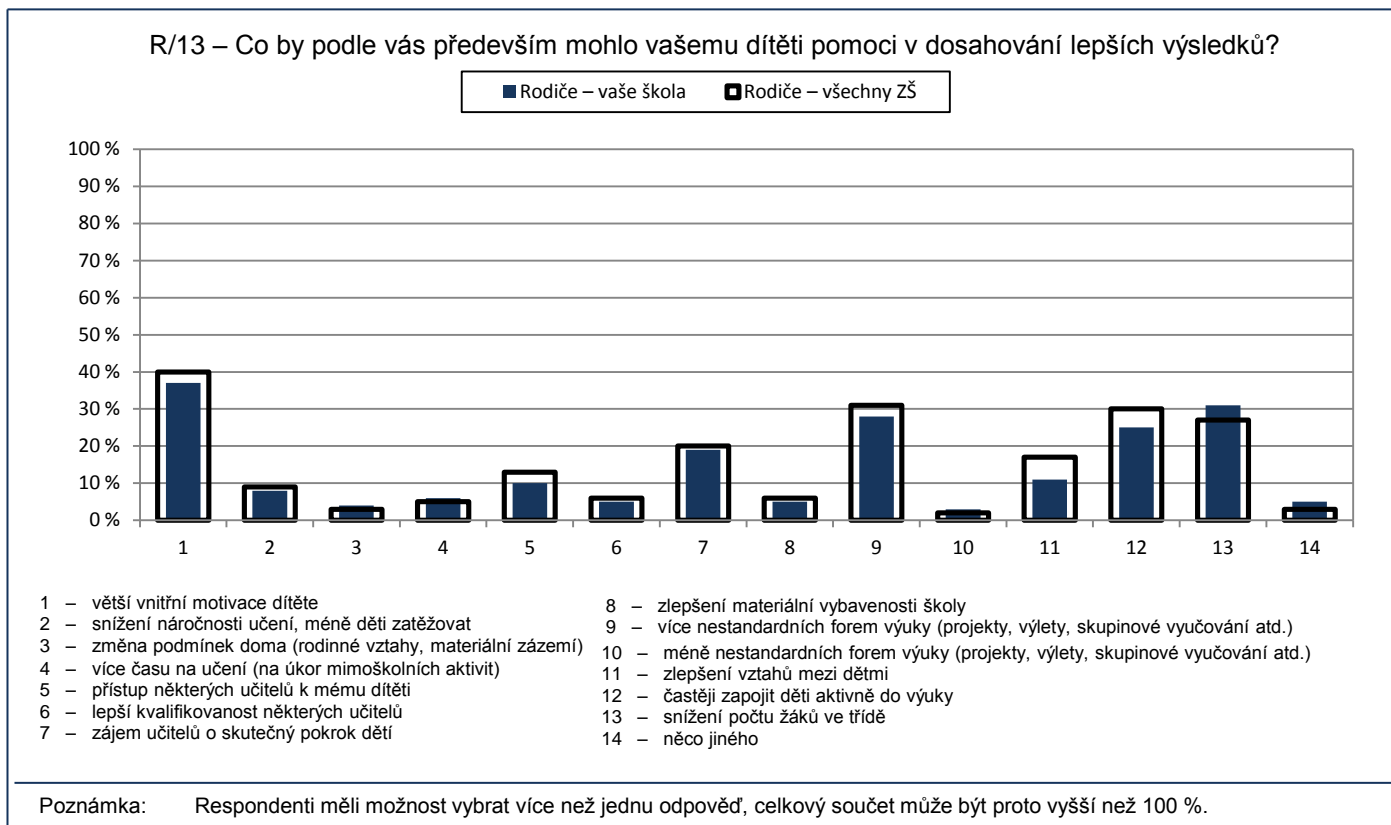

Počty respondentů: rodiče: 426/26711

G048

#### 4. Kvalita a forma výuky

Jak výuka probíhá

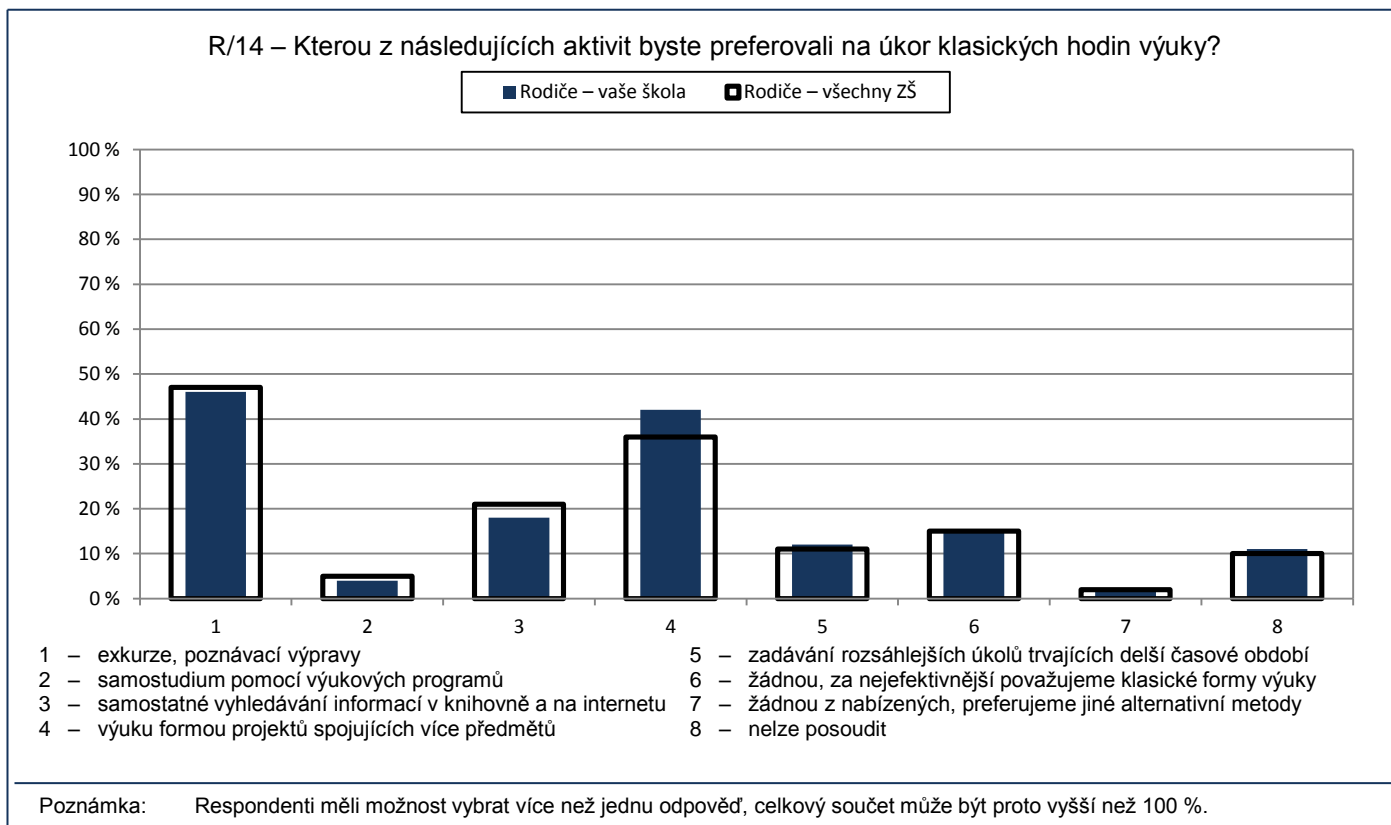

Počty respondentů: rodiče: 426/26525

G050

#### 4. Kvalita a forma výuky

##### Volitelné předměty

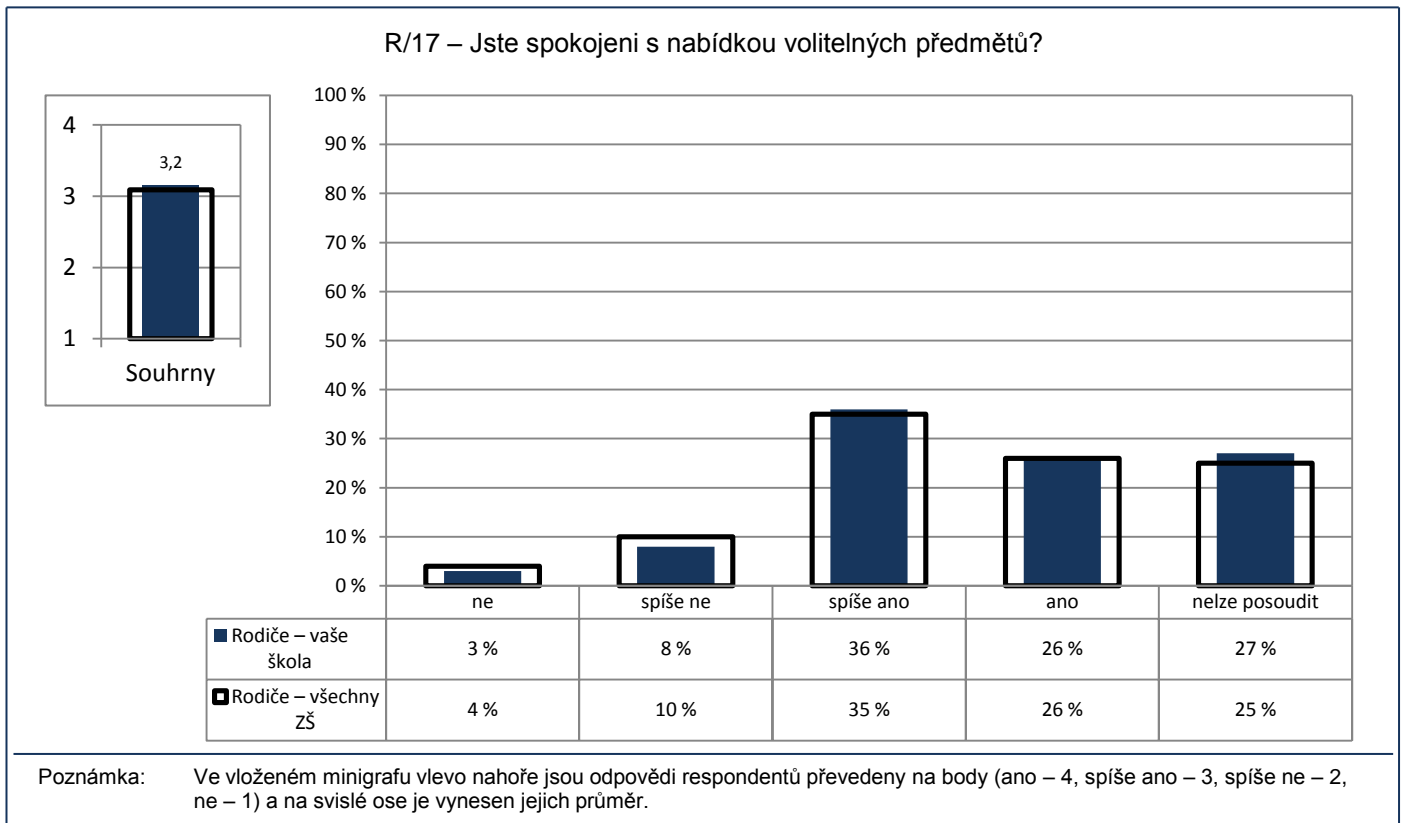

Počty respondentů: rodiče: 418/26039

G144

#### 4. Kvalita a forma výuky

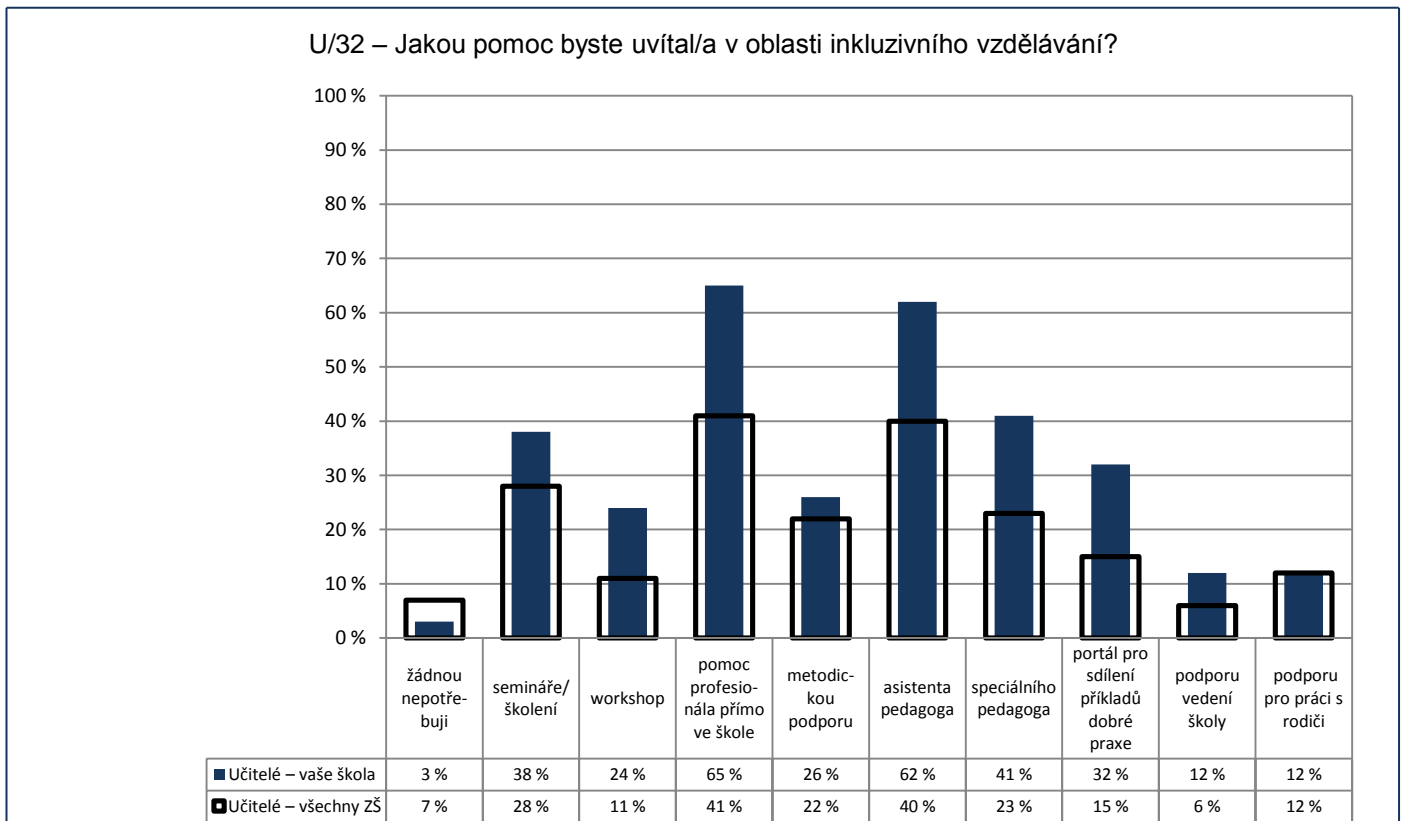

Počty respondentů: učitelé: 34/2164

G059

#### 4. Kvalita a forma výuky

##### Oblíbené předměty – 1. ročník

Z1/15 – Zaškrtni nejvíce 3 předměty, které patří mezi tvé oblíbené:

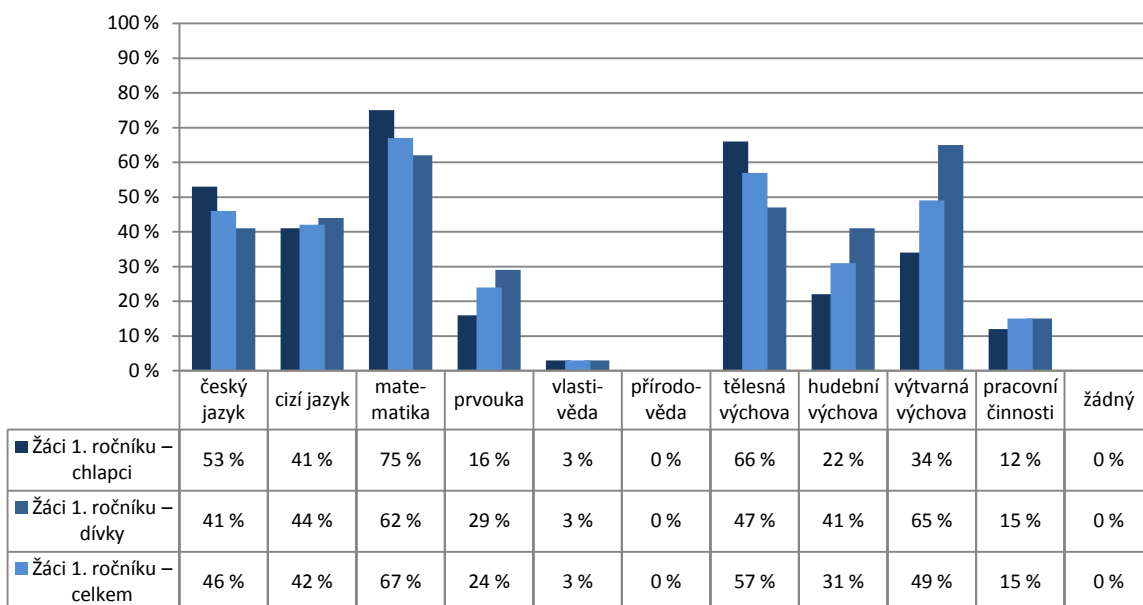

Poznámka: Respondenti měli možnost vybrat více než jednu odpověď, celkový součet může být proto vyšší než 100 %.  
Graf znázorňuje celkový stav za ročník, dále pak rozdělení na dívky a chlapce. Pořadí sloupců: dívky, celek, chlapci.  
V řádku celkem jsou zahrnuti také žáci, kteří nevyplnili kolonku pohlaví.

Počty respondentů: dívky: 34 celkem: 67 chlapci: 32

G060

#### 4. Kvalita a forma výuky

##### Oblíbené předměty – 2. ročník

Z1/15 – Zaškrtni nejvíce 3 předměty, které patří mezi tvé oblíbené:

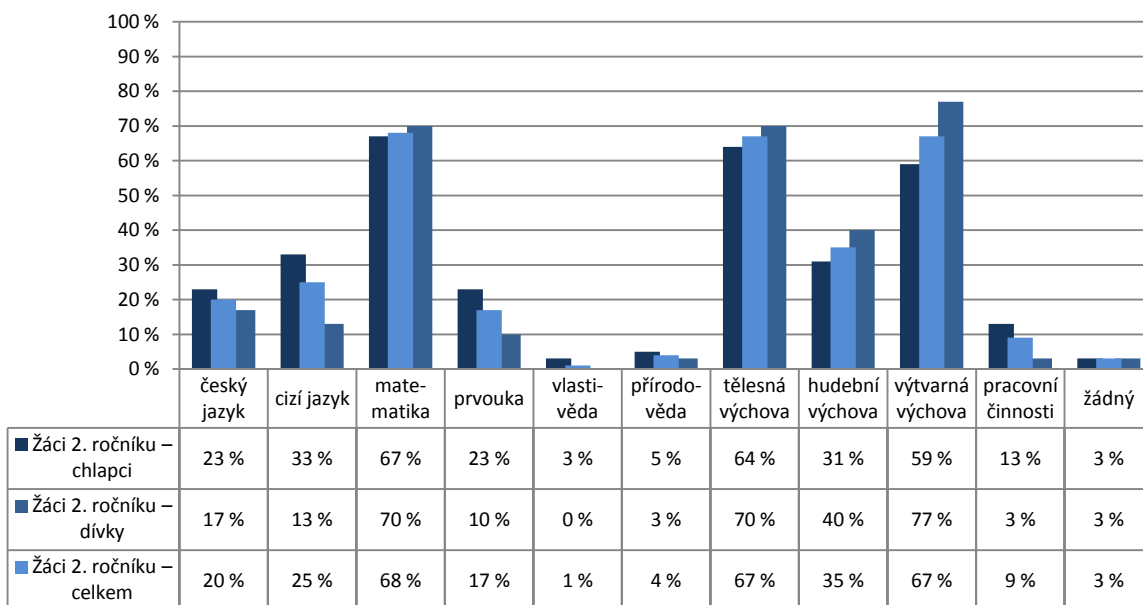

Poznámka: Respondenti měli možnost vybrat více než jednu odpověď, celkový součet může být proto vyšší než 100 %.  
Graf znázorňuje celkový stav za ročník, dále pak rozdělení na dívky a chlapce. Pořadí sloupců: dívky, celek, chlapci.  
V řádku celkem jsou zahrnuti také žáci, kteří nevyplnili kolonku pohlaví.

Počty respondentů: dívky: 30 celkem: 69 chlapci: 39



G061

#### 4. Kvalita a forma výuky

##### Oblíbené předměty – 3. ročník

Z1/15 – Zaškrtni nejvíce 3 předměty, které patří mezi tvé oblíbené:

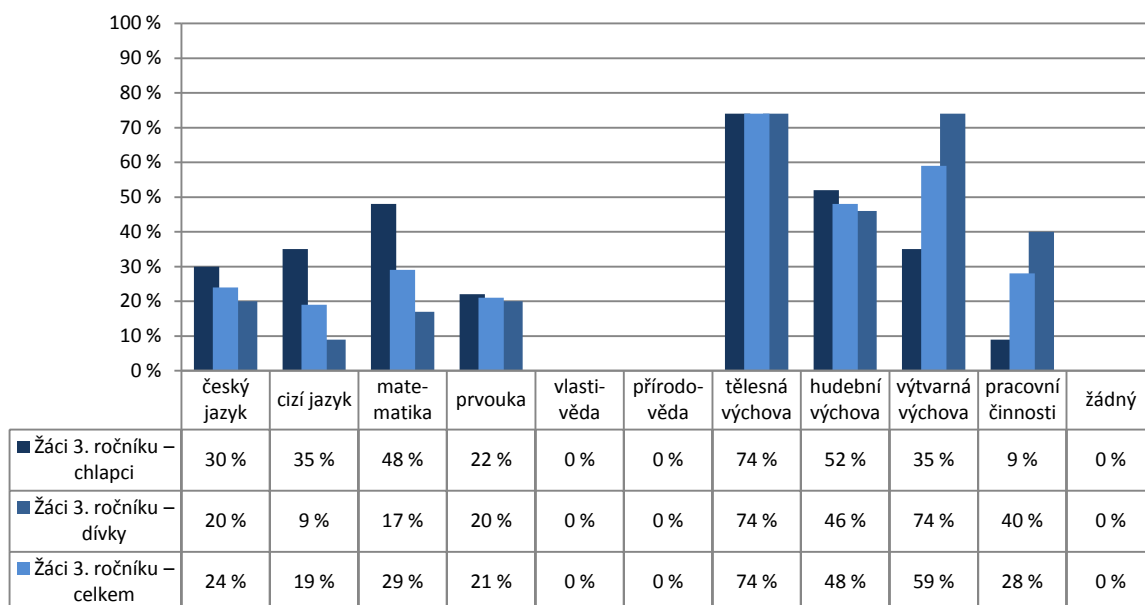

Poznámka: Respondenti měli možnost vybrat více než jednu odpověď, celkový součet může být proto vyšší než 100 %.  
Graf znázorňuje celkový stav za ročník, dále pak rozdělení na dívky a chlapce. Pořadí sloupců: dívky, celek, chlapci.  
V řádku celkem jsou zahrnuti také žáci, kteří nevyplnili kolonku pohlaví.

Počty respondentů: dívky: 35 celkem: 58 chlapci: 23

G062

#### 4. Kvalita a forma výuky

##### Oblíbené předměty – 4. ročník

Z1/15 – Zaškrtni nejvíce 3 předměty, které patří mezi tvé oblíbené:

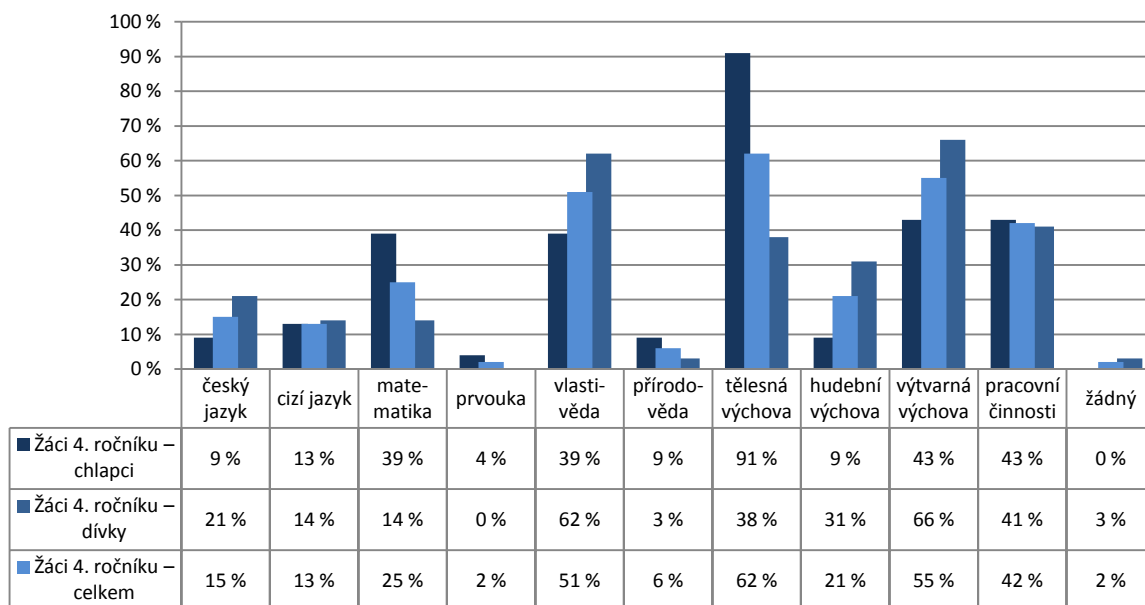

Poznámka: Respondenti měli možnost vybrat více než jednu odpověď, celkový součet může být proto vyšší než 100 %.  
Graf znázorňuje celkový stav za ročník, dále pak rozdělení na dívky a chlapce. Pořadí sloupců: dívky, celek, chlapci.  
V řádku celkem jsou zahrnuti také žáci, kteří nevyplnili kolonku pohlaví.

Počty respondentů: dívky: 29 celkem: 53 chlapci: 23

G063

#### 4. Kvalita a forma výuky

##### Oblíbené předměty – 5. ročník

Z1/15 – Zaškrtni nejvíce 3 předměty, které patří mezi tvé oblíbené:

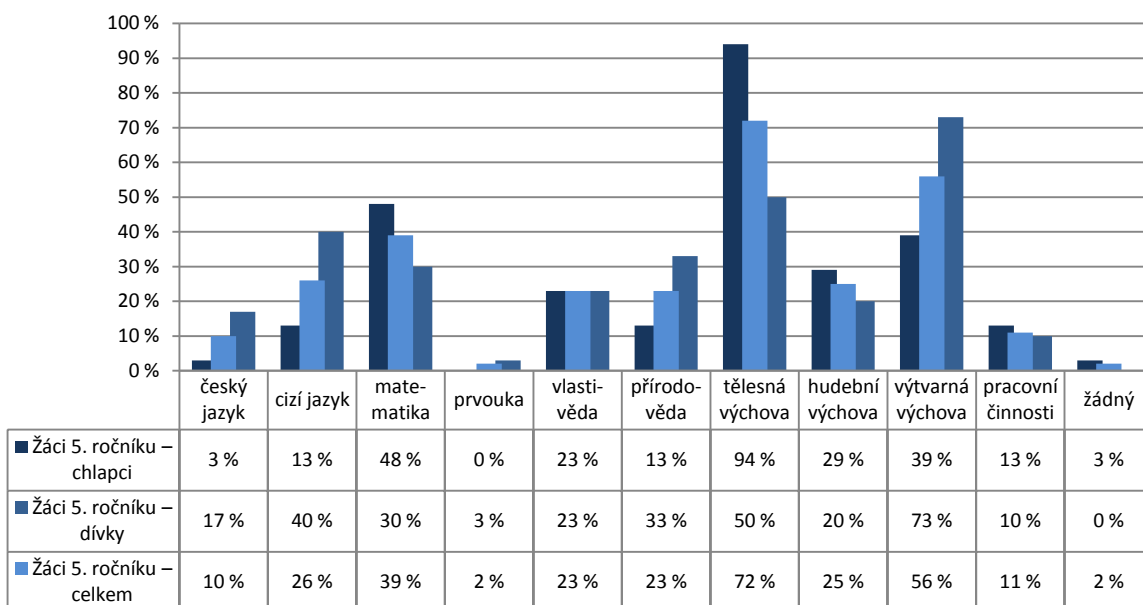

Poznámka: Respondenti měli možnost vybrat více než jednu odpověď, celkový součet může být proto vyšší než 100 %.  
Graf znázorňuje celkový stav za ročník, dále pak rozdělení na dívky a chlapce. Pořadí sloupců: dívky, celek, chlapci.  
V řádku celkem jsou zahrnuti také žáci, kteří nevyplnili kolonku pohlaví.

Počty respondentů: dívky: 30 celkem: 61 chlapci: 31

G064

#### 4. Kvalita a forma výuky

##### Neoblíbené předměty – 1. ročník

Z1/16 – Zaškrtni nejvíce 3 předměty, které máš nejméně rád(a):

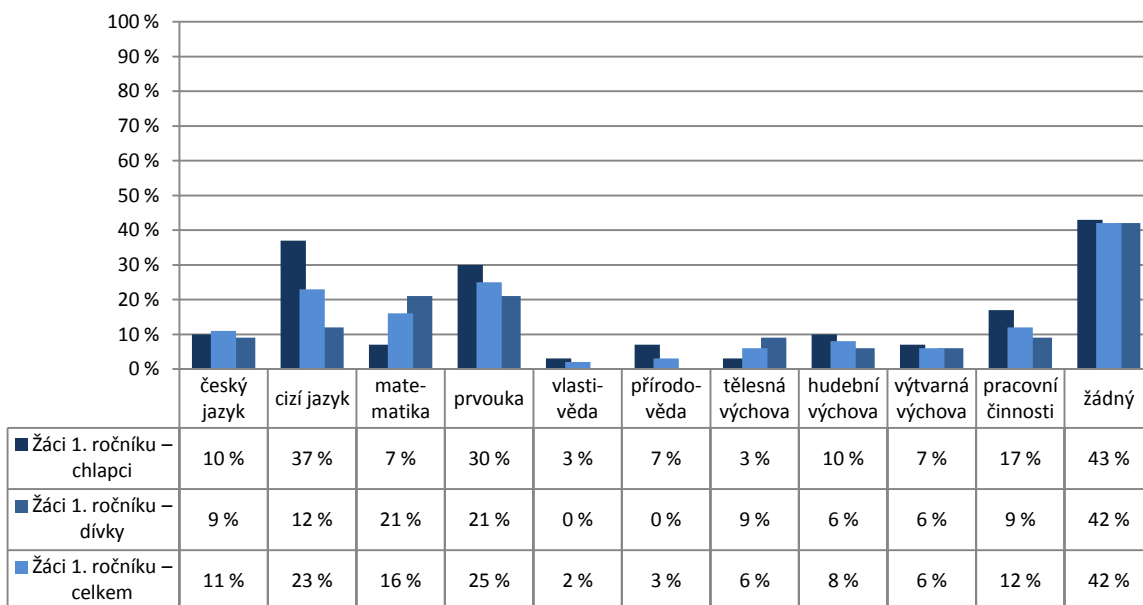

Poznámka: Respondenti měli možnost vybrat více než jednu odpověď, celkový součet může být proto vyšší než 100 %.  
Graf znázorňuje celkový stav za ročník, dále pak rozdělení na dívky a chlapce. Pořadí sloupců: dívky, celek, chlapci.  
V řádku celkem jsou zahrnuti také žáci, kteří nevyplnili kolonku pohlaví.

Počty respondentů: dívky: 33 celkem: 64 chlapci: 30

G065

#### 4. Kvalita a forma výuky

##### Neoblíbené předměty – 2. ročník

Z1/16 – Zaškrtni nejvíce 3 předměty, které máš nejmíň rád(a):

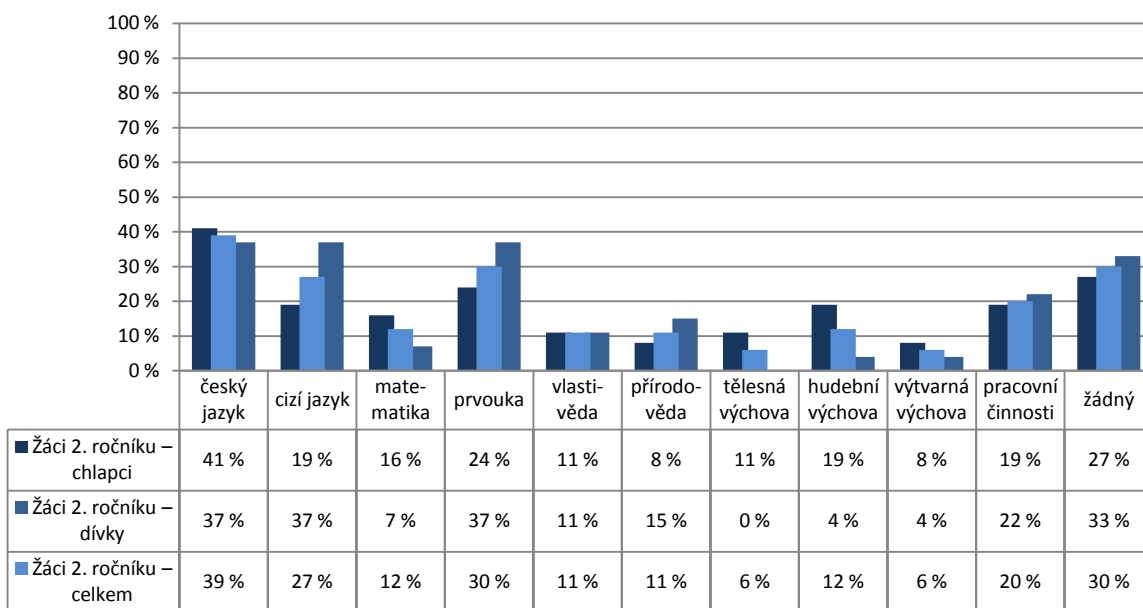

Poznámka: Respondenti měli možnost vybrat více než jednu odpověď, celkový součet může být proto vyšší než 100 %.

Graf znázorňuje celkový stav za ročník, dále pak rozdělení na dívky a chlapce. Pořadí sloupců: dívky, celek, chlapci.

V řádku celkem jsou zahrnuti také žáci, kteří nevyplnili kolonku pohlaví.

Počty respondentů: dívky: 27 celkem: 64 chlapci: 37

G066

#### 4. Kvalita a forma výuky

##### Neoblíbené předměty – 3. ročník

Z1/16 – Zaškrtni nejvíce 3 předměty, které máš nejmíň rád(a):

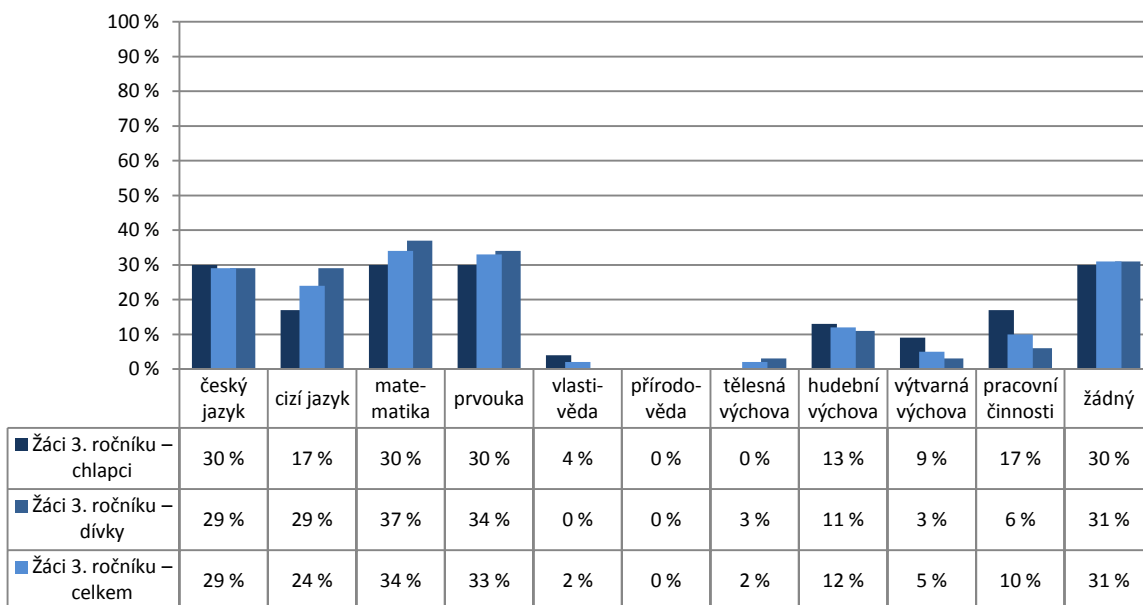

Poznámka: Respondenti měli možnost vybrat více než jednu odpověď, celkový součet může být proto vyšší než 100 %.

Graf znázorňuje celkový stav za ročník, dále pak rozdělení na dívky a chlapce. Pořadí sloupců: dívky, celek, chlapci.

V řádku celkem jsou zahrnuti také žáci, kteří nevyplnili kolonku pohlaví.

Počty respondentů: dívky: 35 celkem: 58 chlapci: 23

G067

#### 4. Kvalita a forma výuky

##### Neoblíbené předměty – 4. ročník

Z1/16 – Zaškrtni nejvíce 3 předměty, které máš nejmíň rád(a):

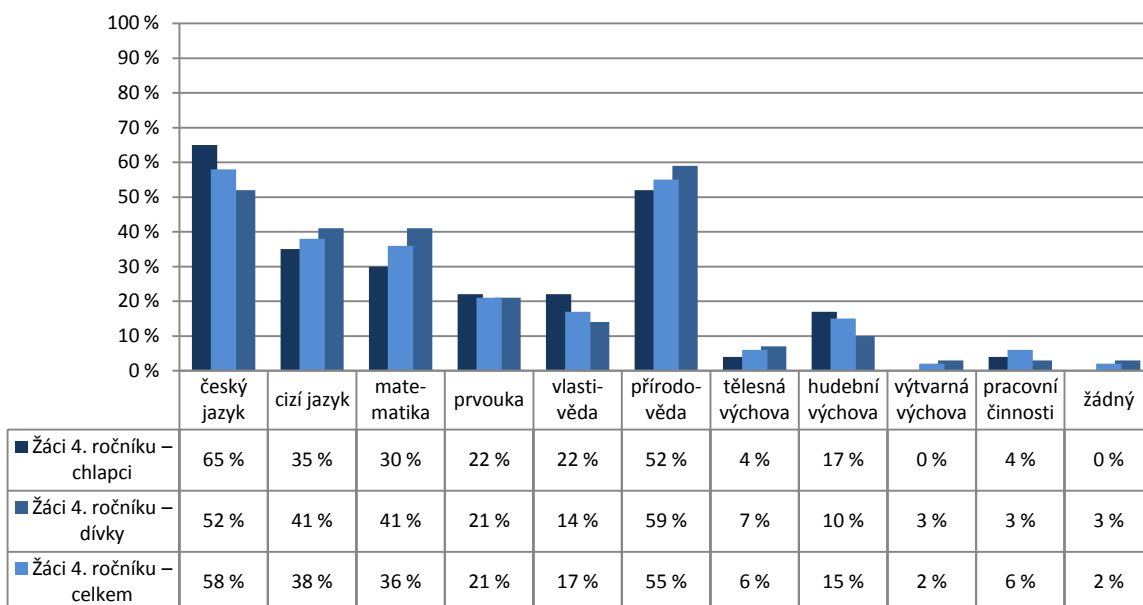

Poznámka: Respondenti měli možnost vybrat více než jednu odpověď, celkový součet může být proto vyšší než 100 %.  
Graf znázorňuje celkový stav za ročník, dále pak rozdělení na dívky a chlapce. Pořadí sloupců: dívky, celek, chlapci.  
V řádku celkem jsou zahrnuti také žáci, kteří nevyplnili kolonku pohlaví.

Počty respondentů: dívky: 29 celkem: 53 chlapci: 23

G068

#### 4. Kvalita a forma výuky

##### Neoblíbené předměty – 5. ročník

Z1/16 – Zaškrtni nejvíce 3 předměty, které máš nejmíň rád(a):

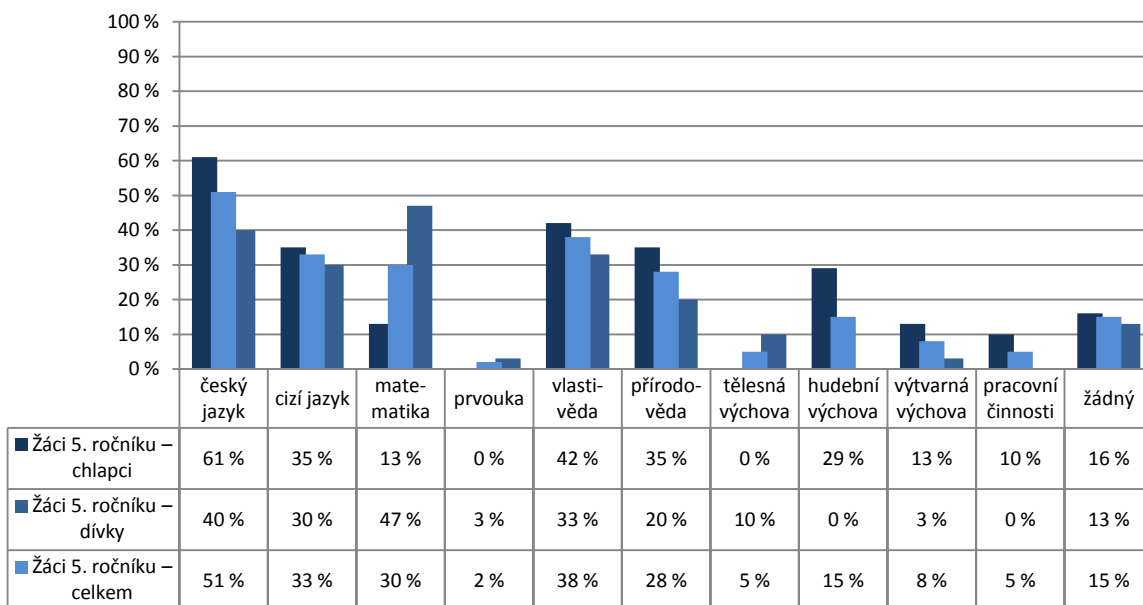

Poznámka: Respondenti měli možnost vybrat více než jednu odpověď, celkový součet může být proto vyšší než 100 %.  
Graf znázorňuje celkový stav za ročník, dále pak rozdělení na dívky a chlapce. Pořadí sloupců: dívky, celek, chlapci.  
V řádku celkem jsou zahrnuti také žáci, kteří nevyplnili kolonku pohlaví.

Počty respondentů: dívky: 30 celkem: 61 chlapci: 31

G049

#### 4. Kvalita a forma výuky

##### Volitelné předměty

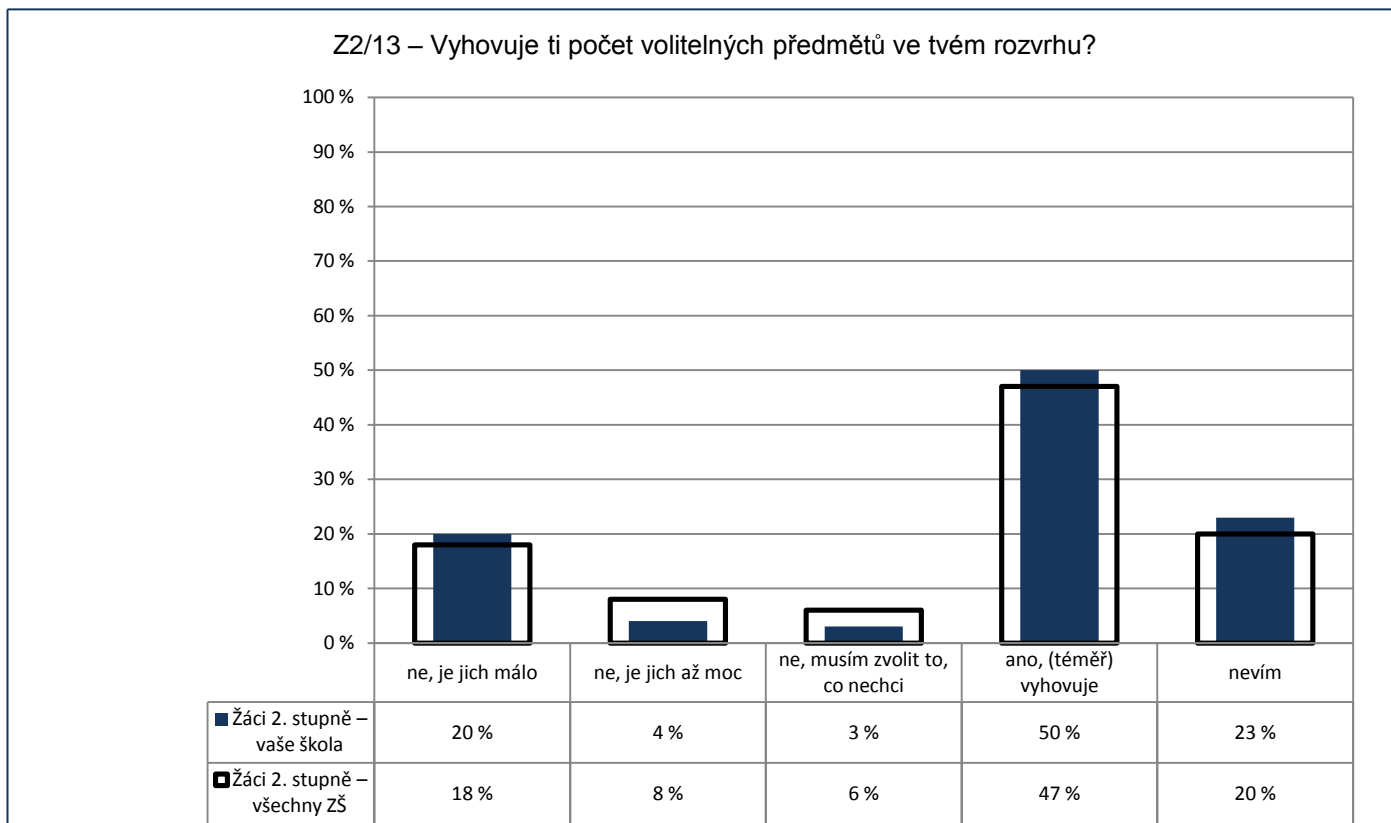

Počty respondentů: žáci 2. st.: 151/12090

G051

#### 4. Kvalita a forma výuky

##### Oblíbené předměty – 6. ročník

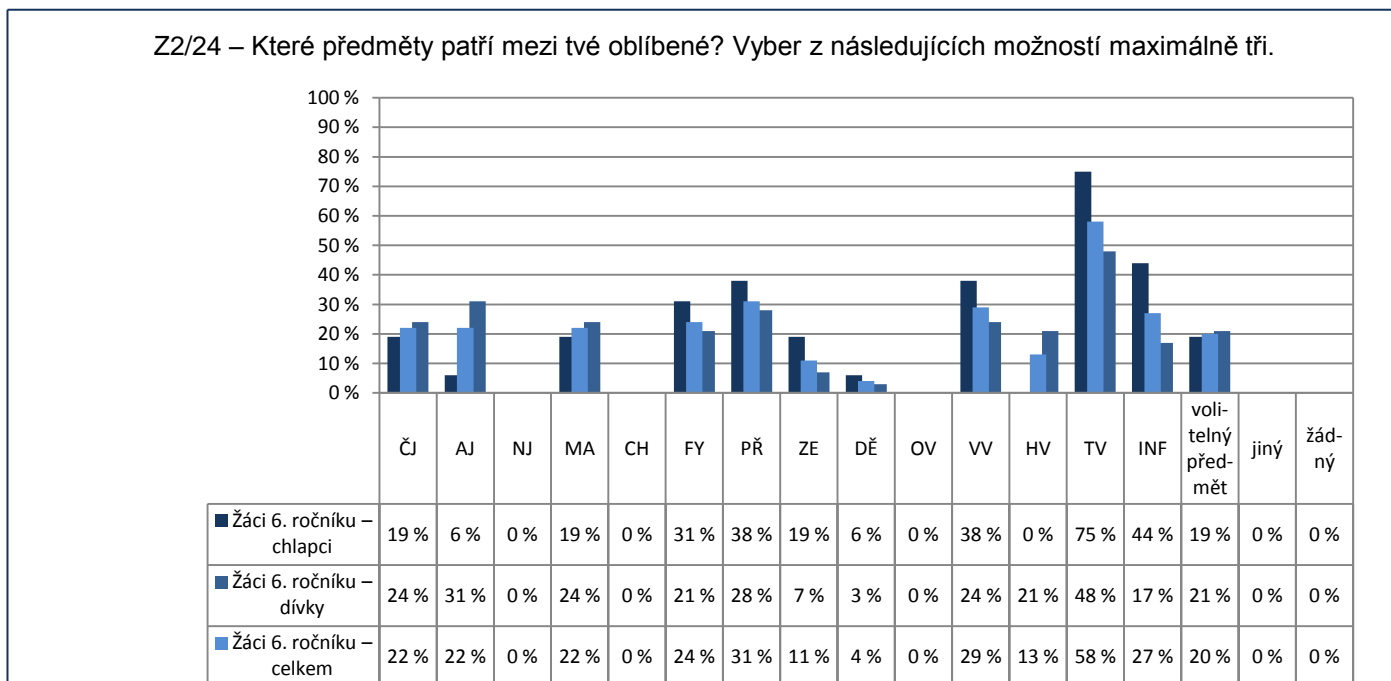

Poznámka: Respondenti měli možnost vybrat více než jednu odpověď, celkový součet může být proto vyšší než 100 %.  
 Graf znázorňuje celkový stav za ročník, dále pak rozdělení na dívky a chlapce. Pořadí sloupců: dívky, celek, chlapci.  
 V řádku celkem jsou zahrnuti také žáci, kteří nevyplnili kolonku pohlaví.

Počty respondentů: dívky: 29 celkem: 45 chlapci: 16

G052

#### 4. Kvalita a forma výuky

Oblíbené předměty – 7. ročník

Z2/24 – Které předměty patří mezi tvé oblíbené? Vyber z následujících možností maximálně tři.

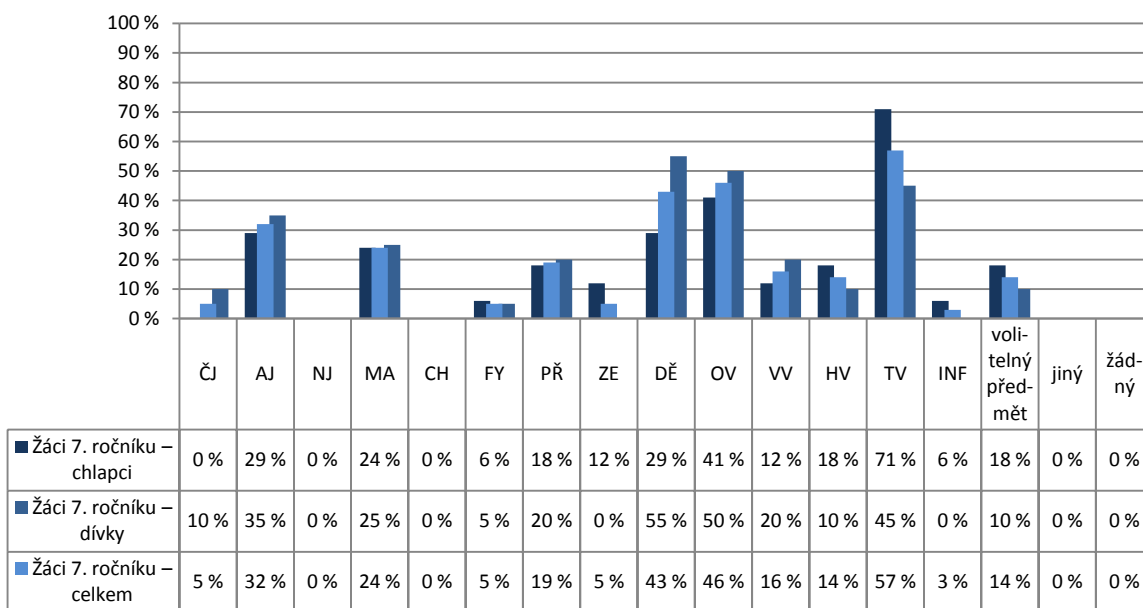

Poznámka: Respondenti měli možnost vybrat více než jednu odpověď, celkový součet může být proto vyšší než 100 %.  
Graf znázorňuje celkový stav za ročník, dále pak rozdělení na dívky a chlapce. Pořadí sloupců: dívky, celek, chlapci.  
V řádku celkem jsou zahrnuti také žáci, kteří nevyplnili kolonku pohlaví.

Počty respondentů: dívky: 20 celkem: 37 chlapci: 17

G053

#### 4. Kvalita a forma výuky

Oblíbené předměty – 8. ročník

Z2/24 – Které předměty patří mezi tvé oblíbené? Vyber z následujících možností maximálně tři.

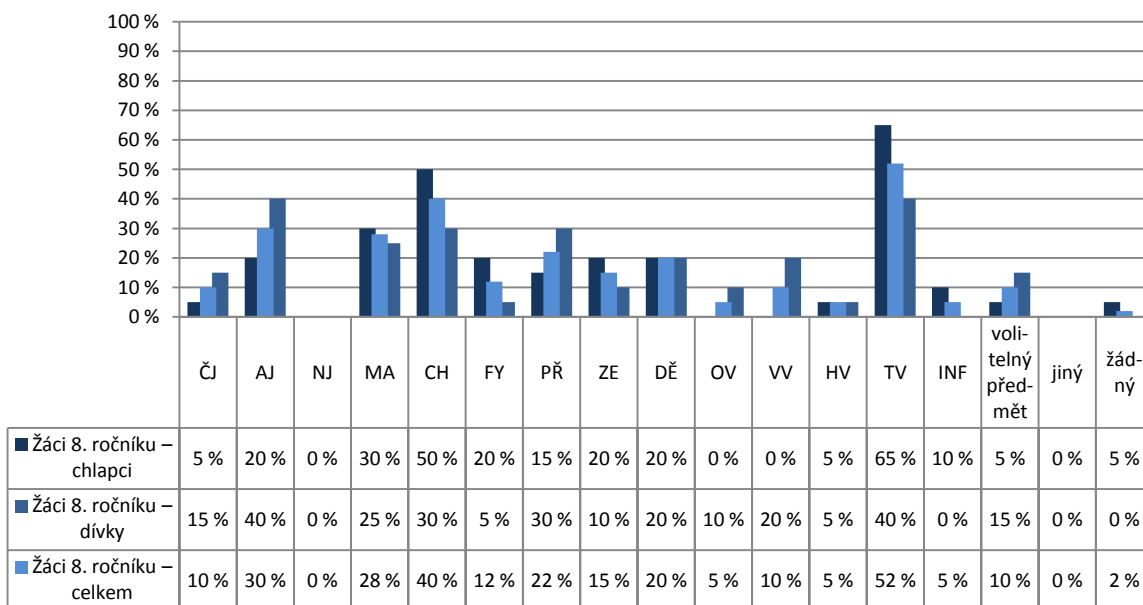

Poznámka: Respondenti měli možnost vybrat více než jednu odpověď, celkový součet může být proto vyšší než 100 %.  
Graf znázorňuje celkový stav za ročník, dále pak rozdělení na dívky a chlapce. Pořadí sloupců: dívky, celek, chlapci.  
V řádku celkem jsou zahrnuti také žáci, kteří nevyplnili kolonku pohlaví.

Počty respondentů: dívky: 20 celkem: 40 chlapci: 20

G054

#### 4. Kvalita a forma výuky

##### Oblíbené předměty – 9. ročník

Z2/24 – Které předměty patří mezi tvé oblíbené? Vyber z následujících možností maximálně tři.

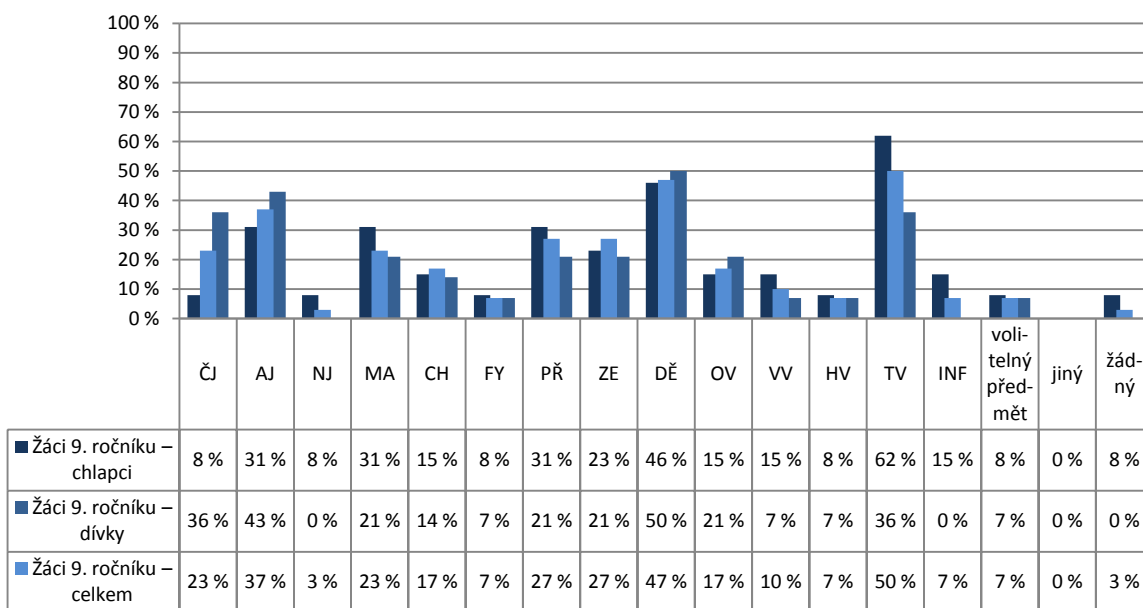

Poznámka: Respondenti měli možnost vybrat více než jednu odpověď, celkový součet může být proto vyšší než 100 %.  
Graf znázorňuje celkový stav za ročník, dále pak rozdělení na dívky a chlapce. Pořadí sloupců: dívky, celek, chlapci.  
V řádku celkem jsou zahrnuti také žáci, kteří nevyplnili kolonku pohlaví.

Počty respondentů: dívky: 14 celkem: 30 chlapci: 13

G055

#### 4. Kvalita a forma výuky

##### Neoblíbené předměty – 6. ročník

Z2/25 – Které předměty patří mezi tvé neoblíbené? Vyber z následujících možností maximálně tři.

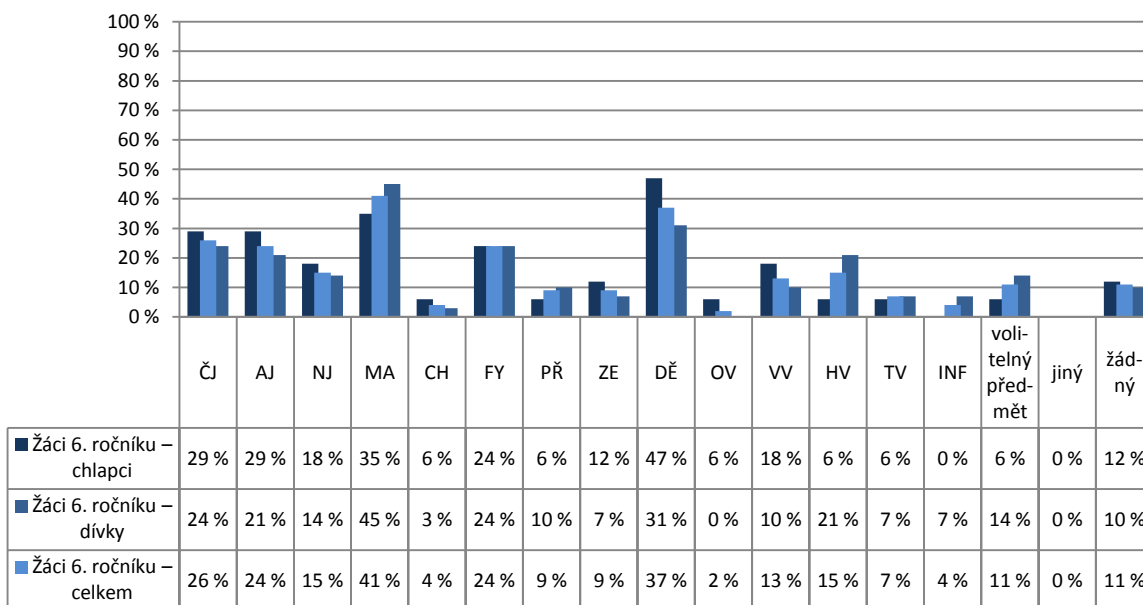

Poznámka: Respondenti měli možnost vybrat více než jednu odpověď, celkový součet může být proto vyšší než 100 %.  
Graf znázorňuje celkový stav za ročník, dále pak rozdělení na dívky a chlapce. Pořadí sloupců: dívky, celek, chlapci.  
V řádku celkem jsou zahrnuti také žáci, kteří nevyplnili kolonku pohlaví.

Počty respondentů: dívky: 29 celkem: 46 chlapci: 17

G056

#### 4. Kvalita a forma výuky

##### Neoblíbené předměty – 7. ročník

Z2/25 – Které předměty patří mezi tvé neoblíbené? Vyber z následujících možností maximálně tři.

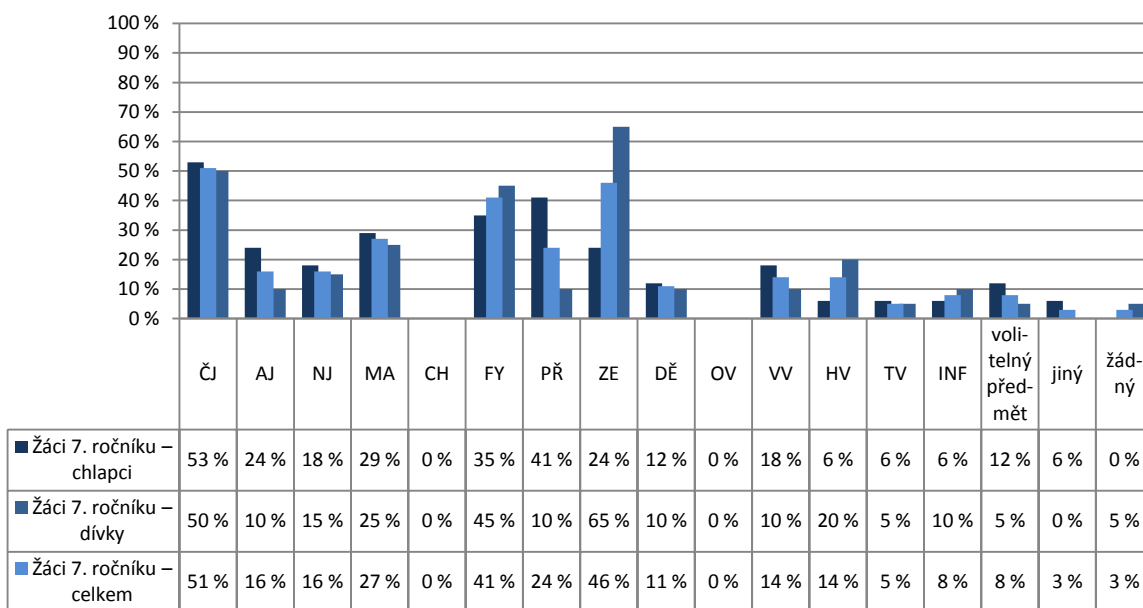

Poznámka: Respondenti měli možnost vybrat více než jednu odpověď, celkový součet může být proto vyšší než 100 %.  
Graf znázorňuje celkový stav za ročník, dále pak rozdělení na dívky a chlapce. Pořadí sloupců: dívky, celek, chlapci.  
V řádku celkem jsou zahrnuti také žáci, kteří nevyplnili kolonku pohlaví.

Počty respondentů: dívky: 20 celkem: 37 chlapci: 17

G057

#### 4. Kvalita a forma výuky

##### Neoblíbené předměty – 8. ročník

Z2/25 – Které předměty patří mezi tvé neoblíbené? Vyber z následujících možností maximálně tři.

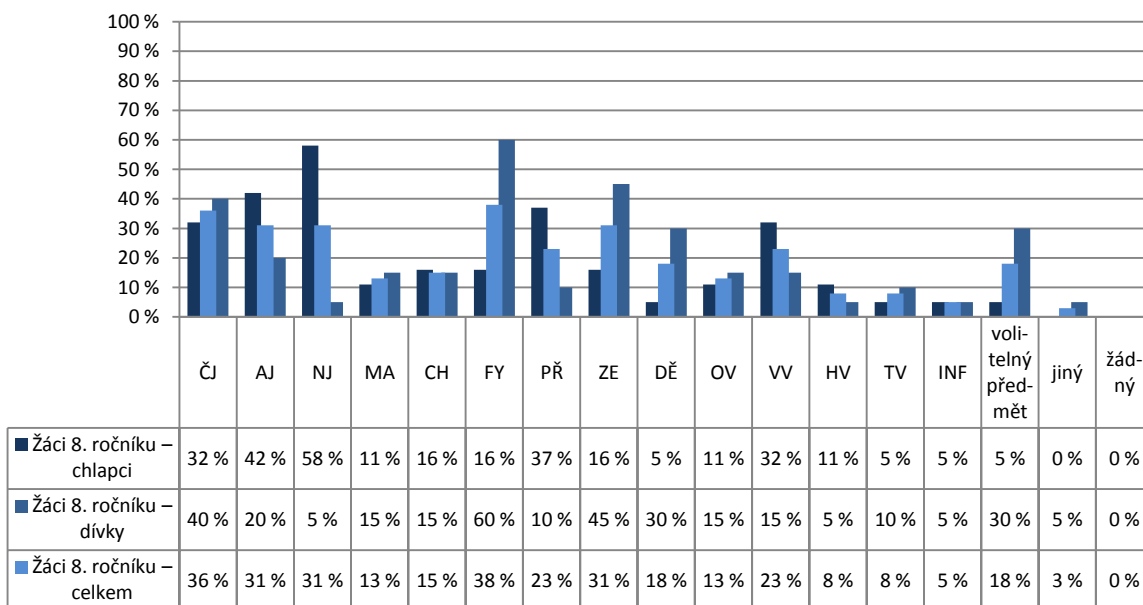

Poznámka: Respondenti měli možnost vybrat více než jednu odpověď, celkový součet může být proto vyšší než 100 %.  
Graf znázorňuje celkový stav za ročník, dále pak rozdělení na dívky a chlapce. Pořadí sloupců: dívky, celek, chlapci.  
V řádku celkem jsou zahrnuti také žáci, kteří nevyplnili kolonku pohlaví.

Počty respondentů: dívky: 20 celkem: 39 chlapci: 19



G058

#### 4. Kvalita a forma výuky

##### Neoblíbené předměty – 9. ročník

Z2/25 – Které předměty patří mezi tvé neoblíbené? Vyber z následujících možností maximálně tři.

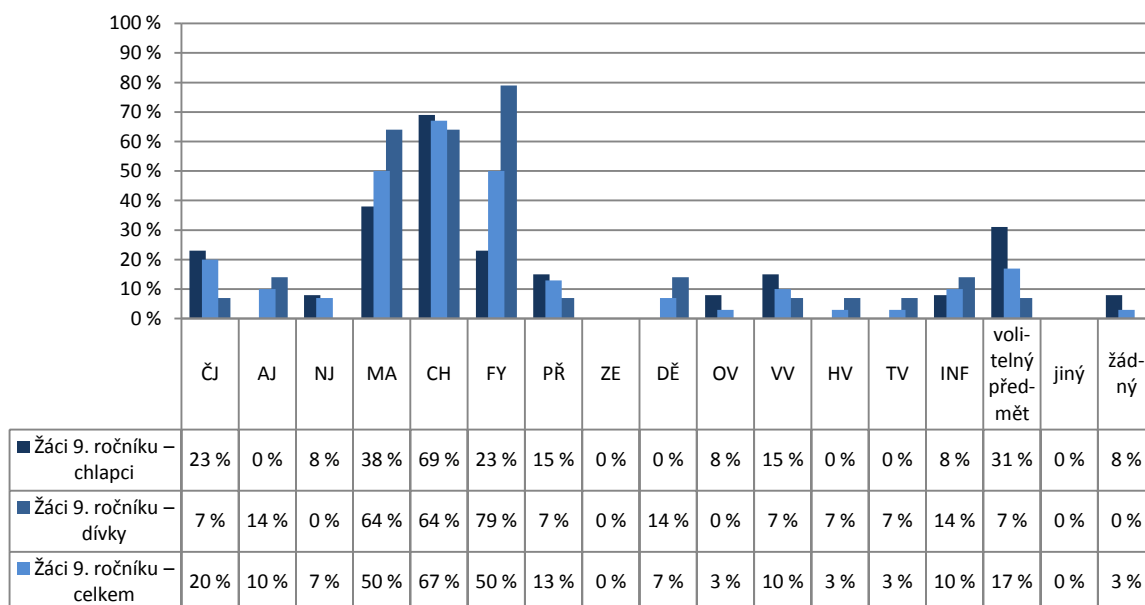

Poznámka: Respondenti měli možnost vybrat více než jednu odpověď, celkový součet může být proto vyšší než 100 %.

Graf znázorňuje celkový stav za ročník, dále pak rozdělení na dívky a chlapce. Pořadí sloupců: dívky, celek, chlapci.

V řádku celkem jsou zahrnuti také žáci, kteří nevyplnili kolonku pohlaví.

Počty respondentů: dívky: 14 celkem: 30 chlapci: 13

G069

5. Hodnocení

R/21 – Který způsob hodnocení považujete za nejvhodnější?

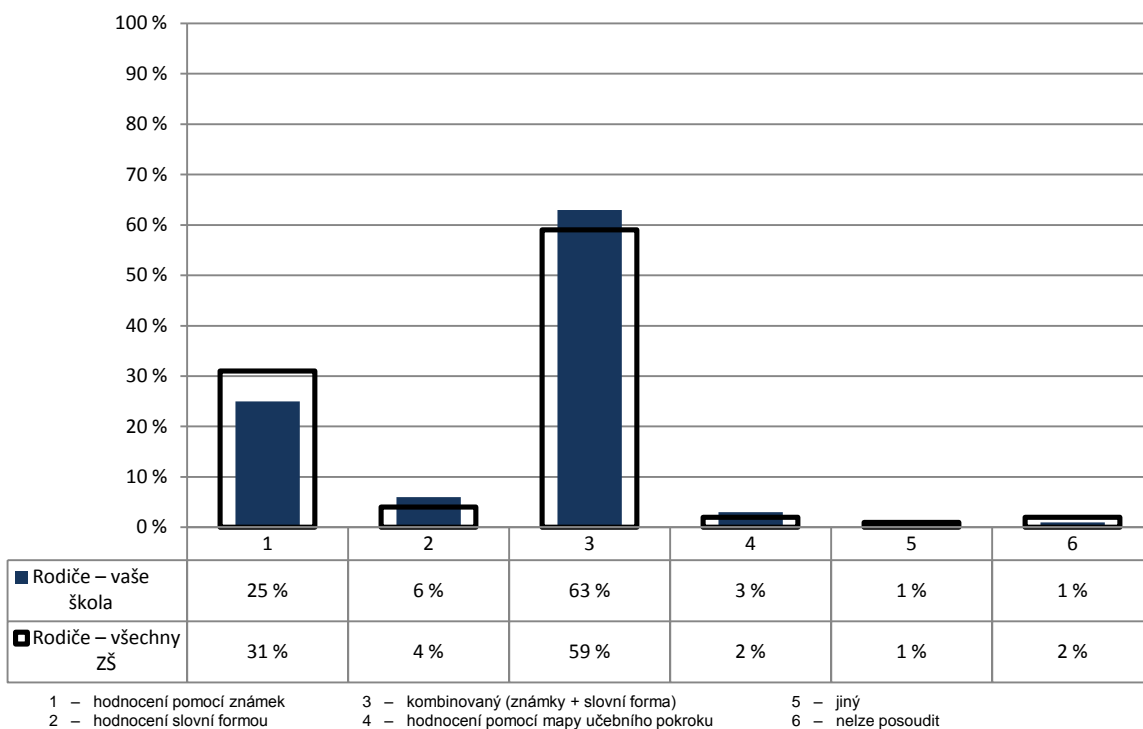

Počty respondentů: rodiče: 418/26114

G070

5. Hodnocení

R/20 – Myslíte si, že je vaše dítě hodnoceno objektivně?

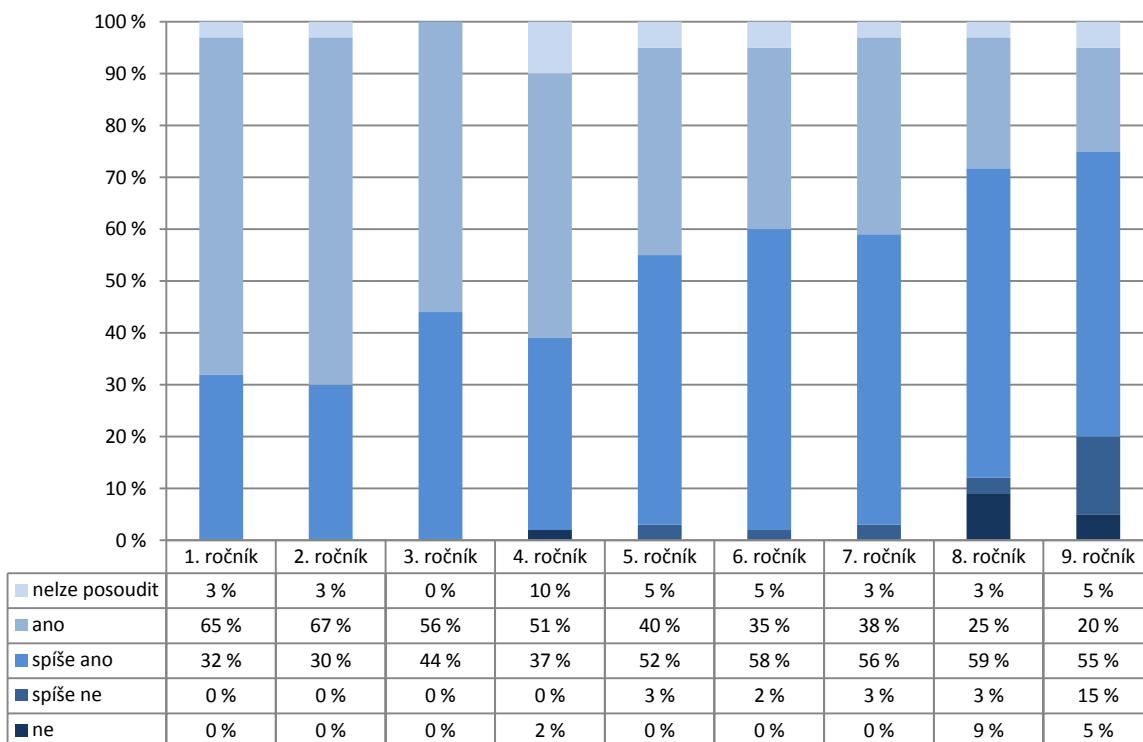

Počty respondentů: R1: 62 R2: 63 R3: 57 R4: 51 R5: 58 R6: 40 R7: 32 R8: 32 R9: 20

G071

## 5. Hodnocení

Z2/26 – Máš možnost hodnotit ve škole své vlastní výkony a vystoupení nebo vystoupení svých spolužáků? Ptá se tě např. paní učitelka (pan učitel), jakou známku bys dal(a) tomu, kdo je zkoušený?

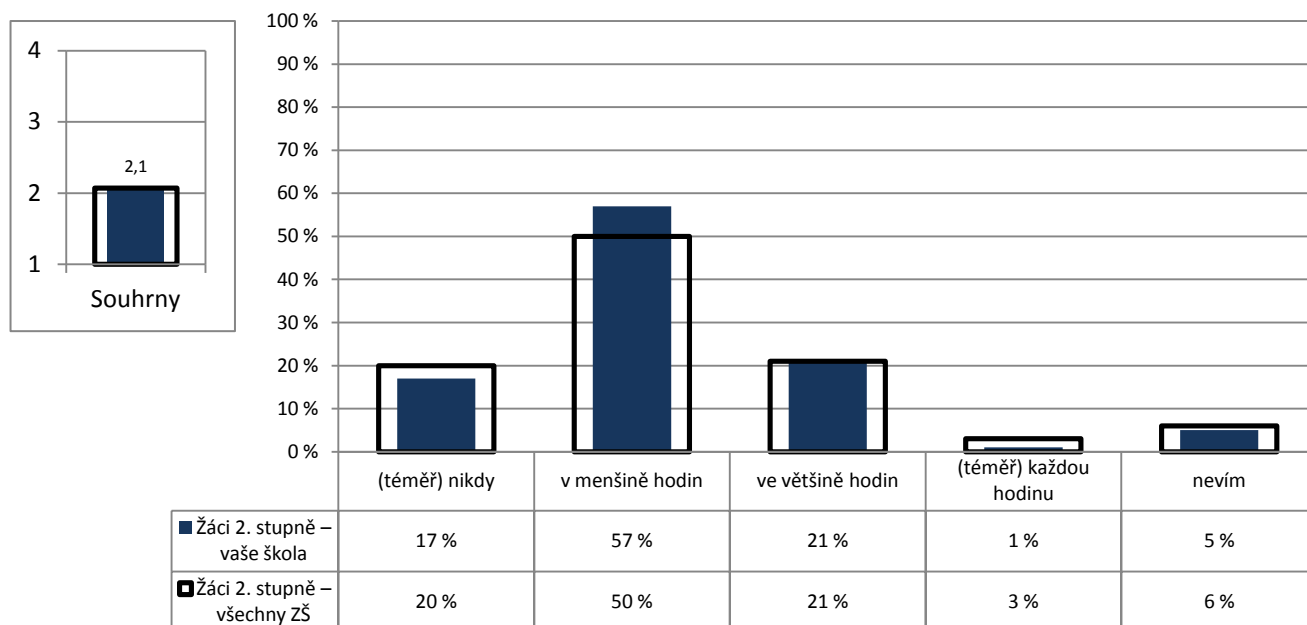

Poznámka: Ve vloženém minigrafu vlevo nahoře jsou odpovědi respondentů převedeny na body ((téměř) každou hodinu – 4, ve většině hodin – 3, v menšině hodin – 2, (téměř) nikdy – 1) a na svislé ose je vynesena jejich průměr.

Počty respondentů: žáci 2. st.: 149/12162

G072

5. Hodnocení

R/12 – Hodnotí učitelé vaše dítě hlavně za jeho encyklopedické znalosti?

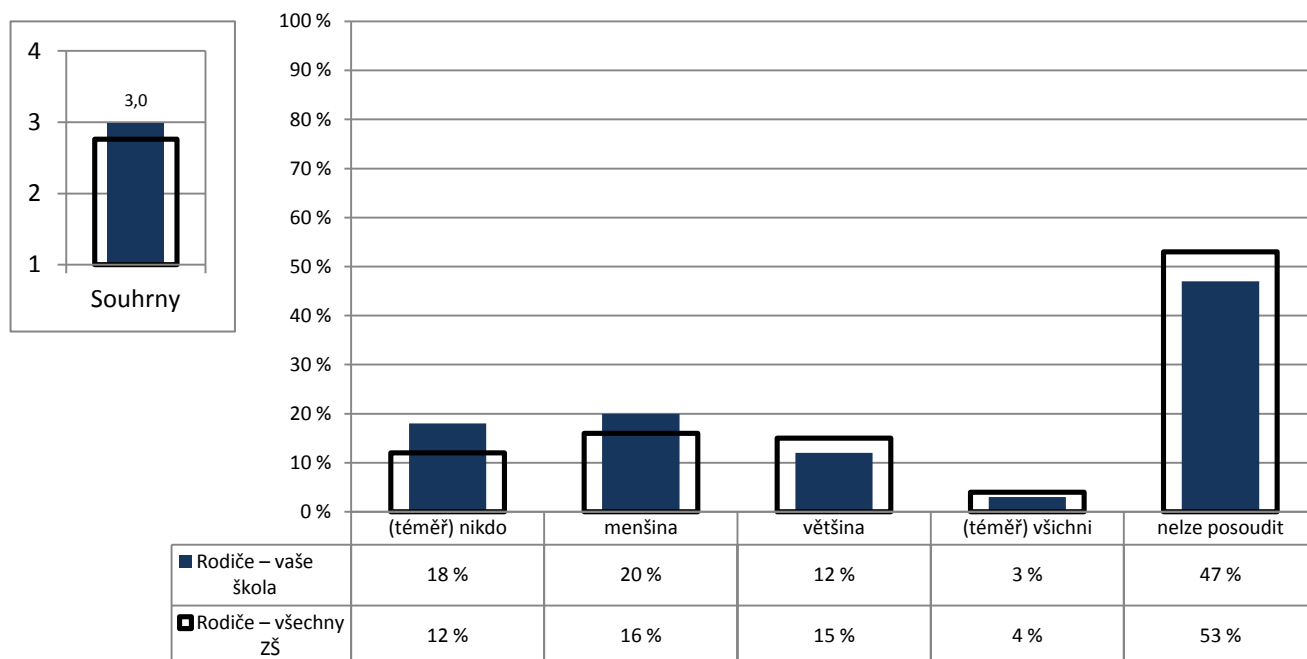

Poznámka: Ve vloženém minigrafu vlevo nahoře jsou odpovědi respondentů převedeny na body ((téměř) nikdo – 4, menšina – 3, většina – 2, (téměř) všichni – 1) a na svislé ose je vynesena jejich průměr.

Počty respondentů: rodiče: 424/26333

G073

5. Hodnocení

U/4 – Kolik vašich žáků by podle Vás výrazně polevilo ve svém úsilí, kdyby se dozvěděli, že nebudou dostávat jiné známky než jedničky nebo dvojky?

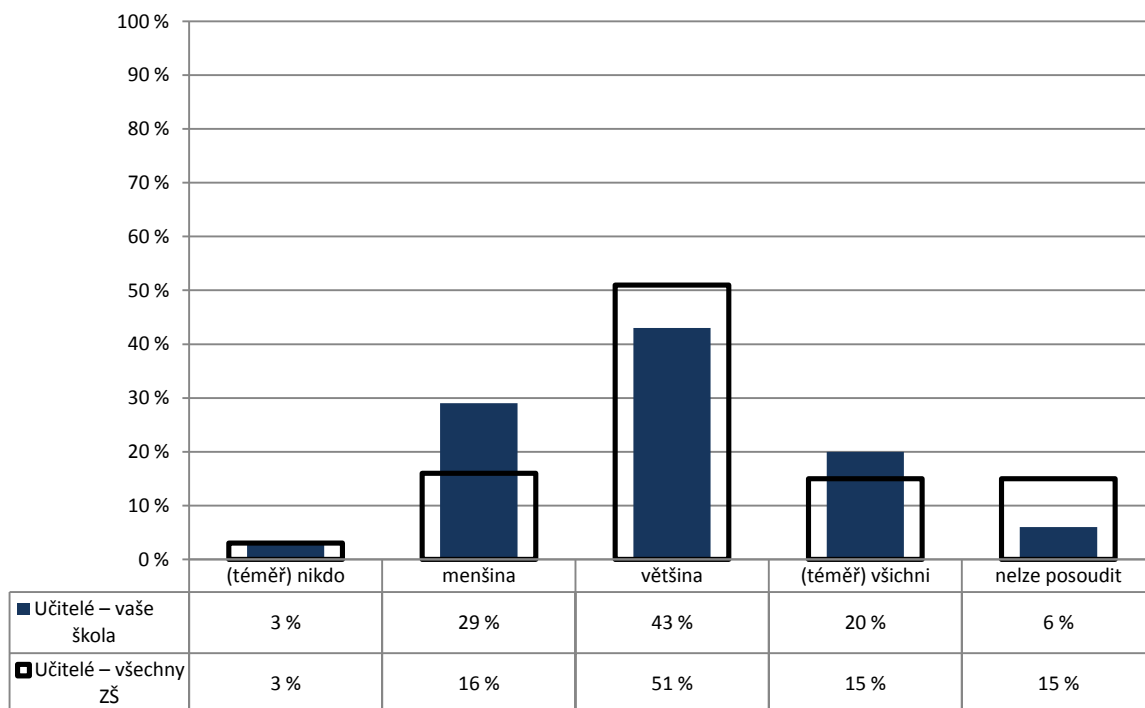

Počty respondentů: učitelé: 35/2446

G074

5. Hodnocení

U/8 – Myslíte si, že je potřeba brát při klasifikaci v úvahu rovněž kázeň žáků v hodinách?

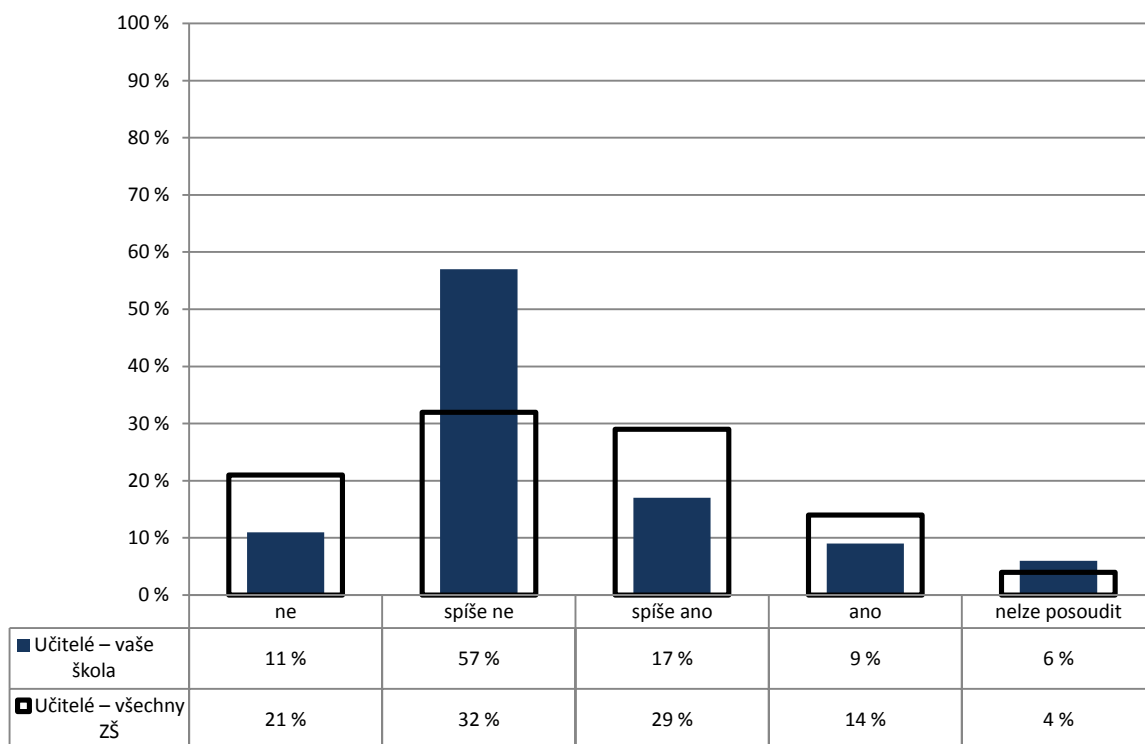

Počty respondentů: učitelé: 35/2404

G075

6. Vztahy

Učitelé – žáci

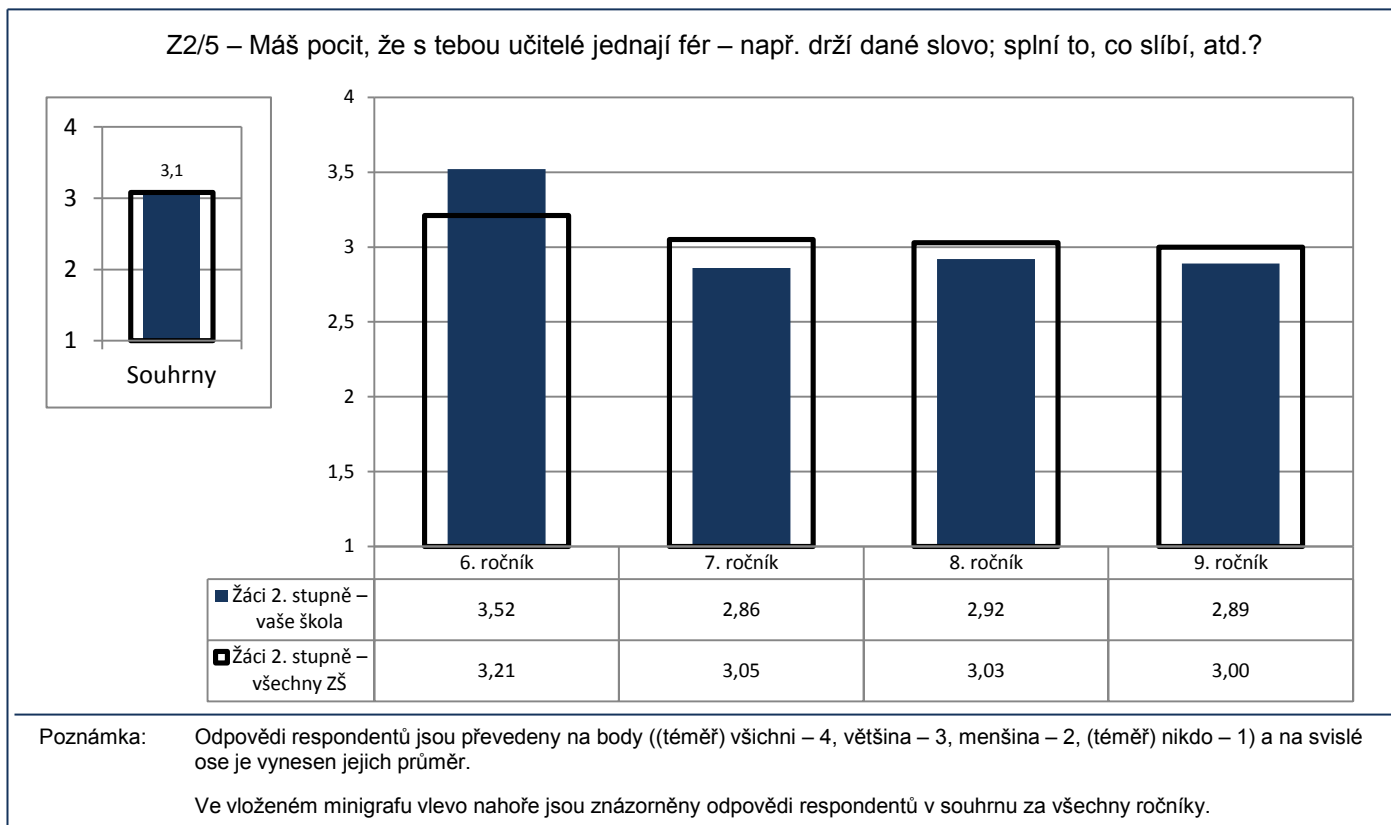

Počty respondentů: Ž6: 45/3383 Ž7: 36/3256 Ž8: 40/2934 Ž9: 30/2674

G077

6. Vztahy

Učitelé – žáci

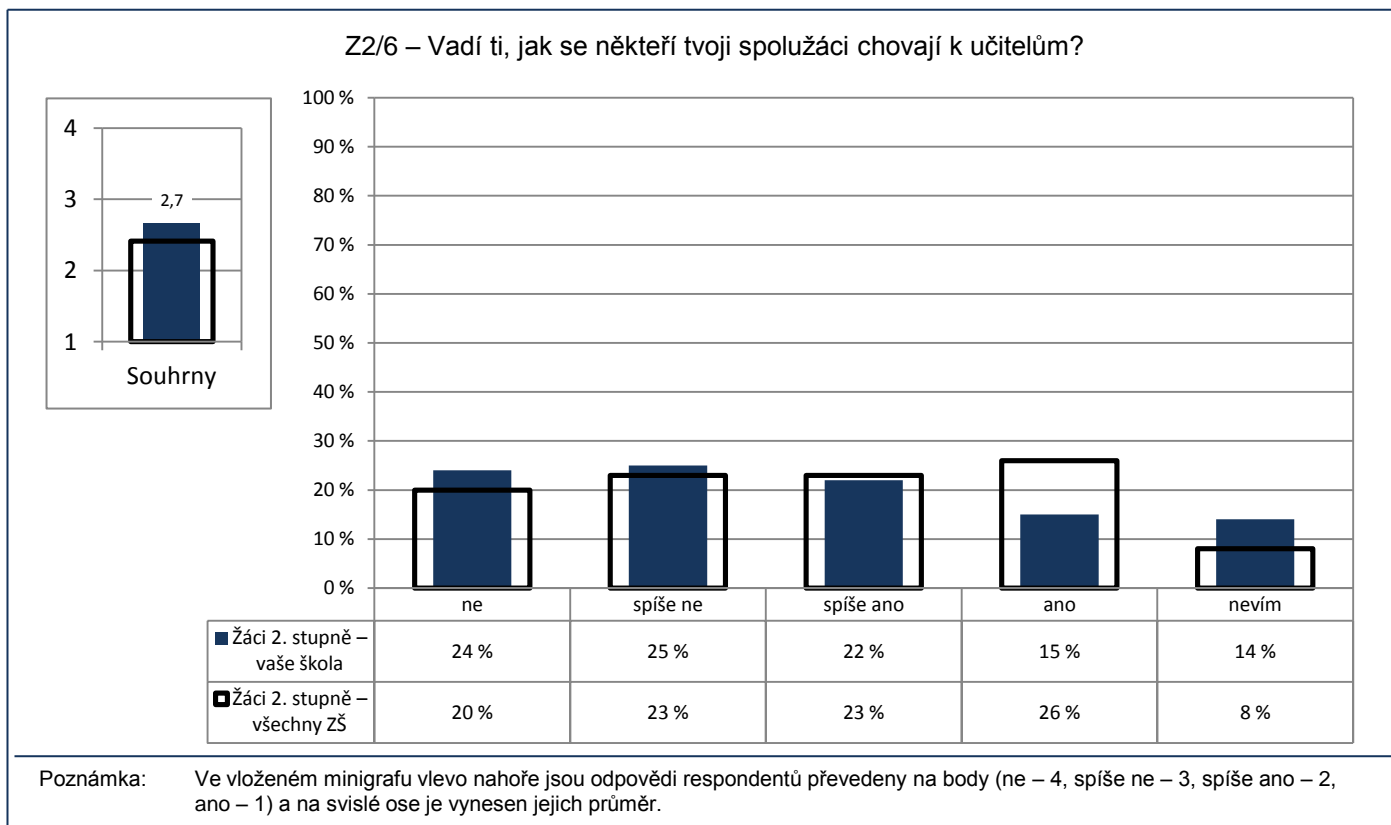

Počty respondentů: Žáci 2. st.: 150/12248

G076

6. Vztahy

Učitelé – žáci

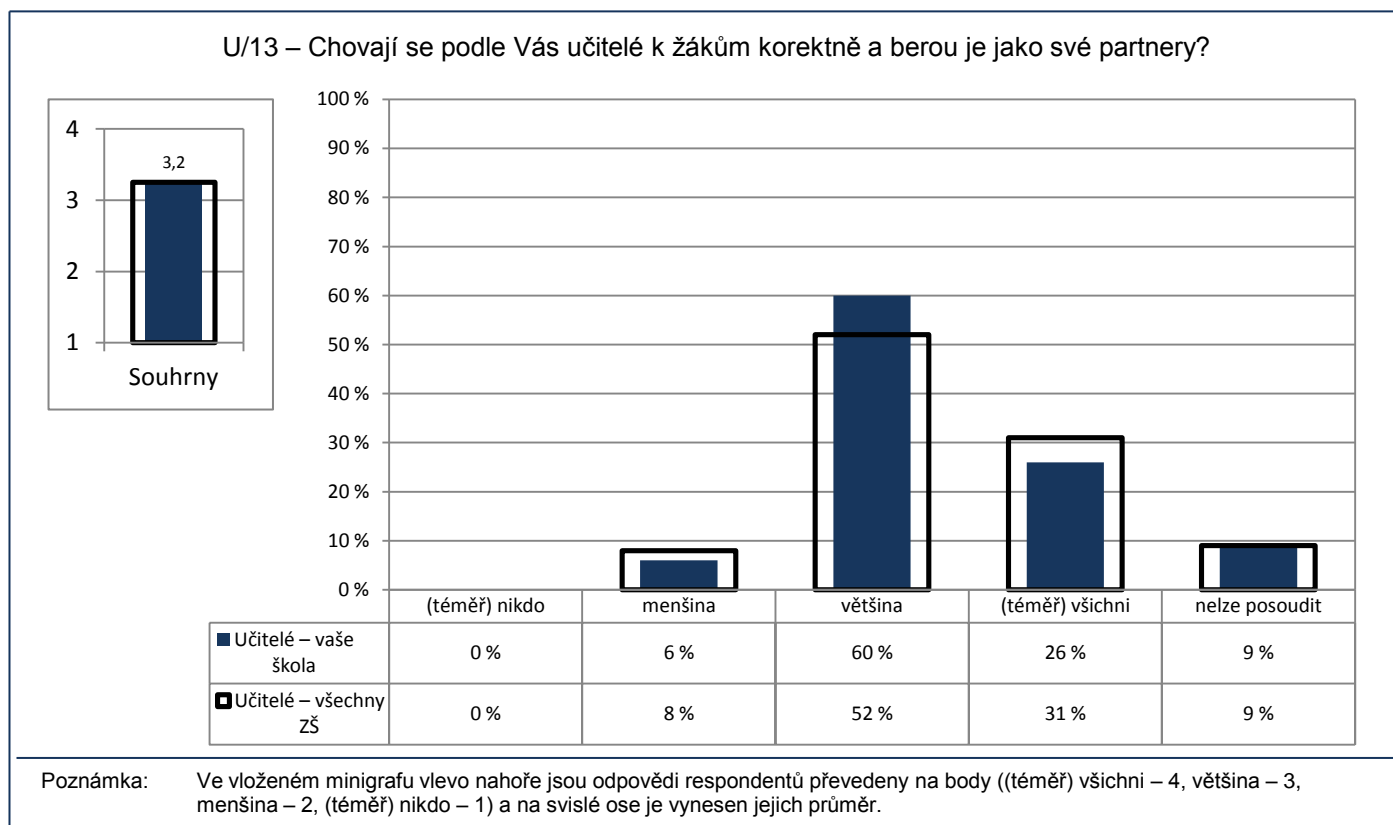

Počty respondentů: učitelé: 35/2441

G078

6. Vztahy

Učitelé – žáci

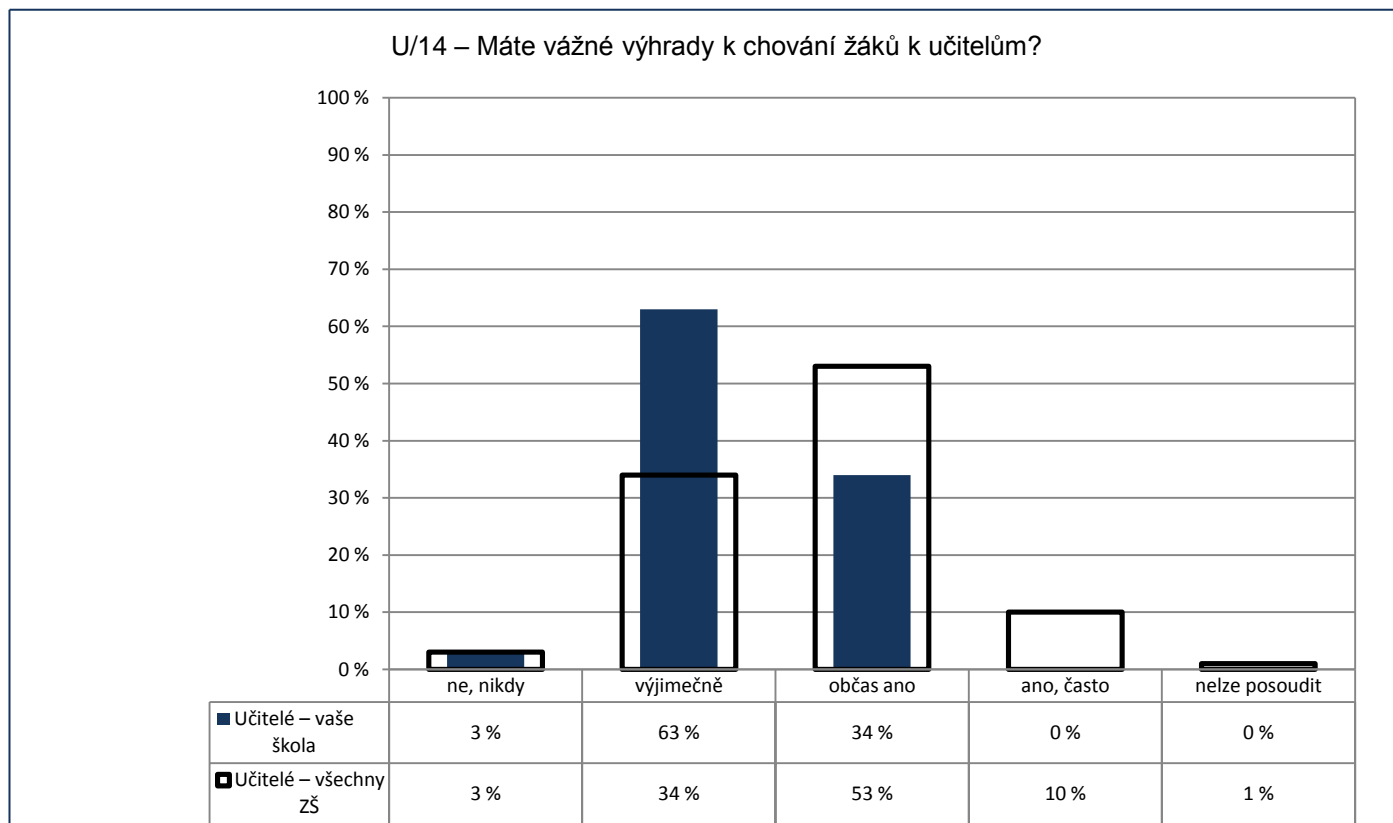

Počty respondentů: učitelé: 35/2447

G079

6. Vztahy

Učitelé – žáci

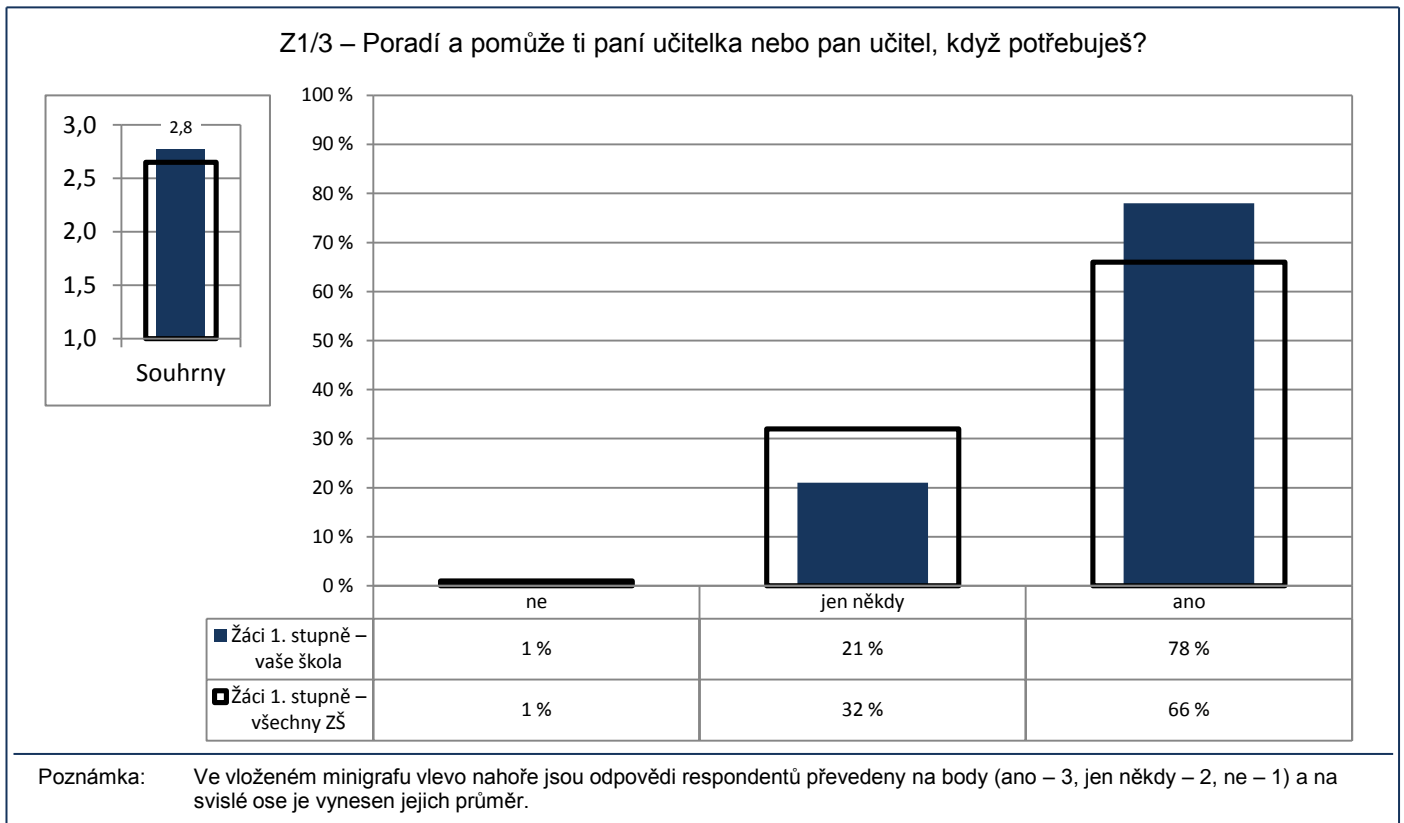

Počty respondentů: žáci 1. st.: 299/19381

G080

6. Vztahy

Učitelé – žáci

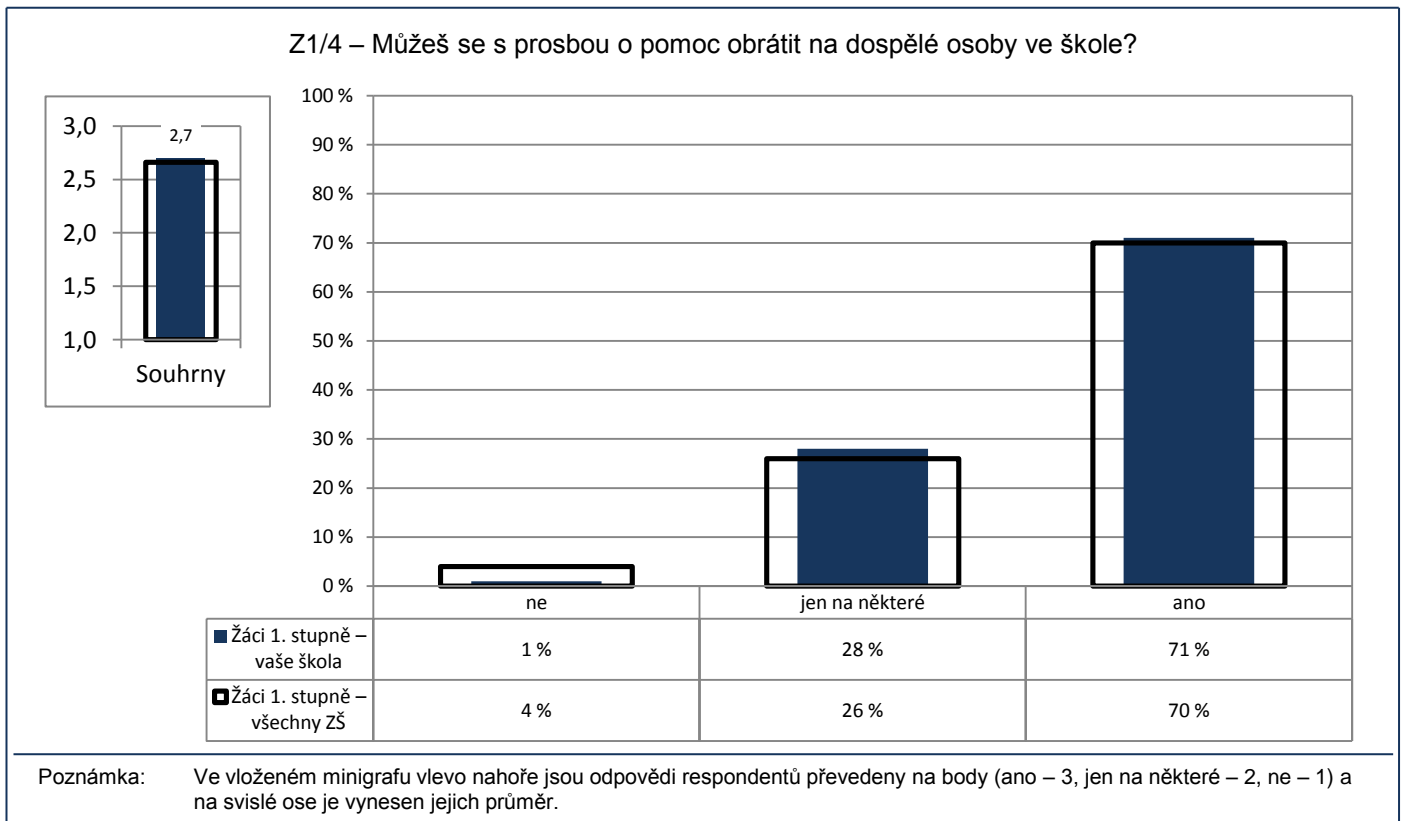

Počty respondentů: žáci 1. st.: 297/19438



G081

6. Vztahy

Žáci – žáci

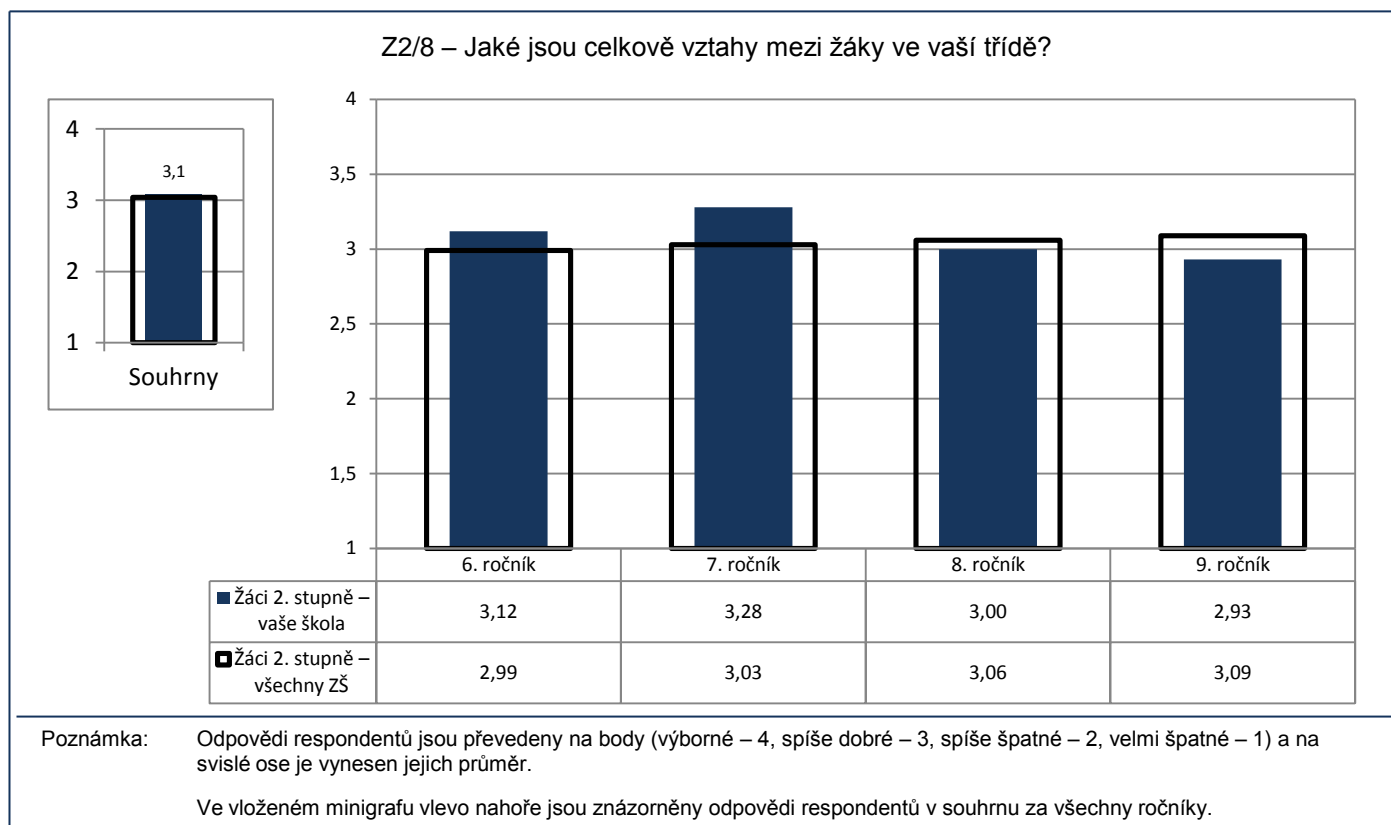

Počty respondentů: Ž6: 45/3377 Ž7: 36/3252 Ž8: 39/2942 Ž9: 30/2684

G082

6. Vztahy

Žáci – žáci

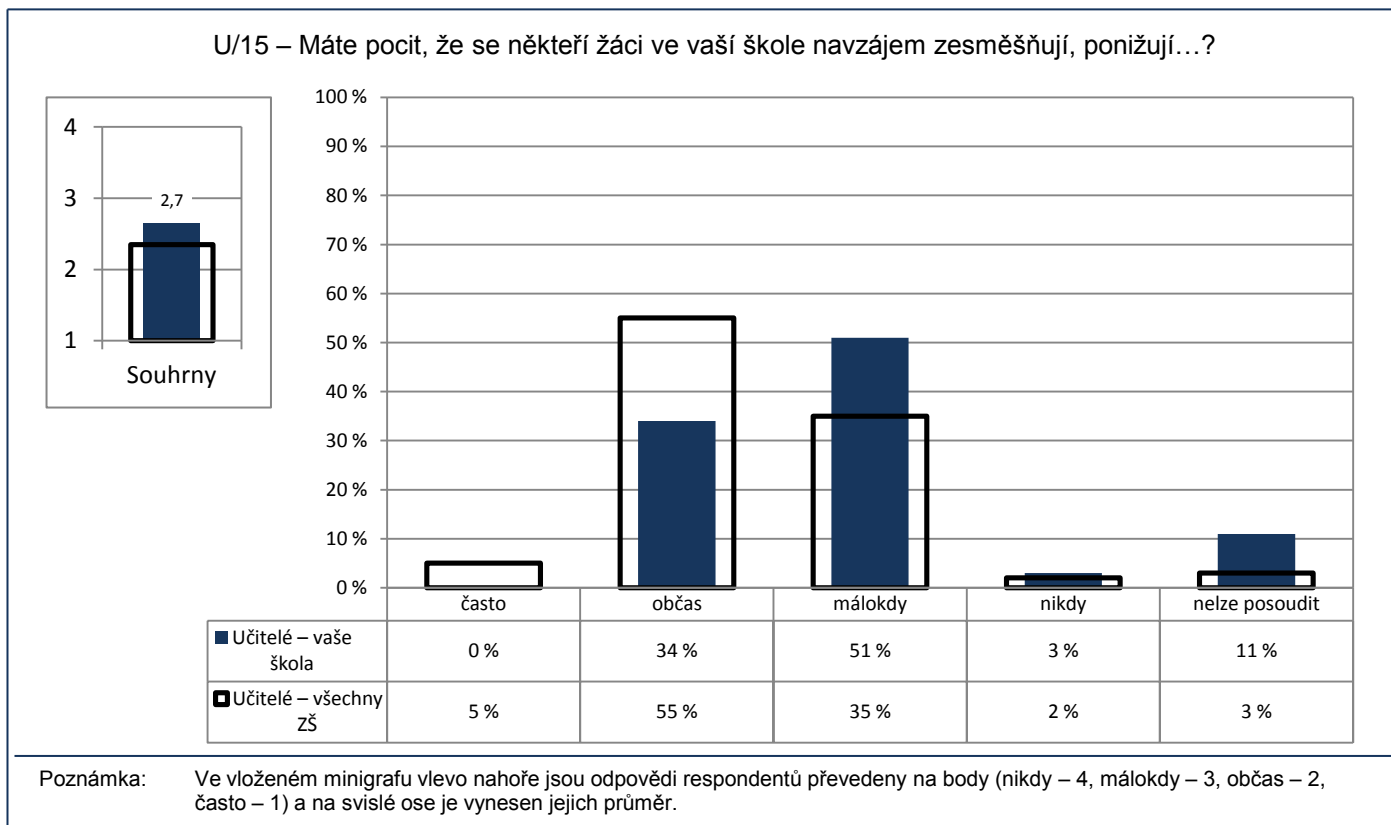

Počty respondentů: učitelé: 35/2439

G083

6. Vztahy

Žáci – žáci

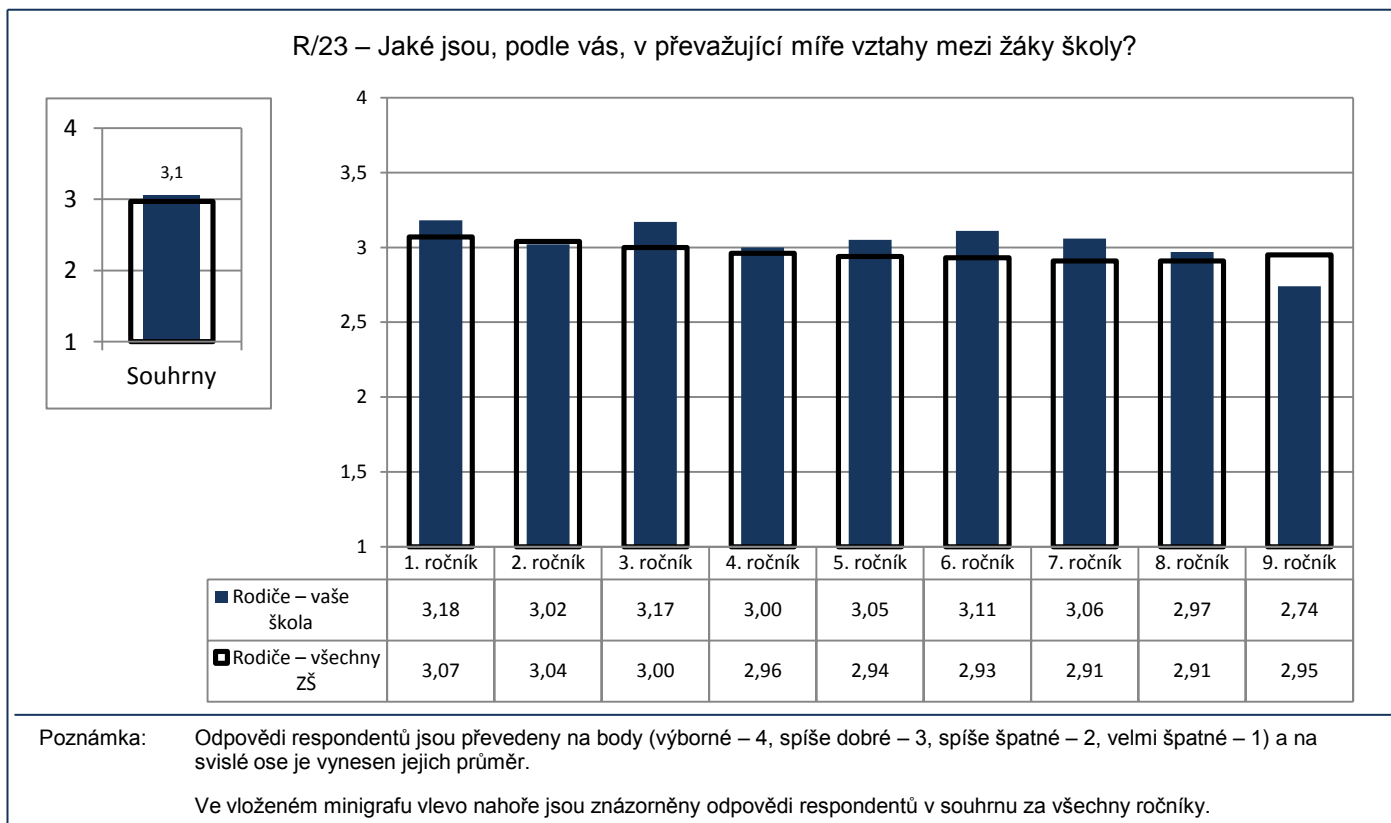

Počty respondentů: R1: 62/3455 R2: 64/3603 R3: 57/3329 R4: 52/3373 R5: 58/3181 R6: 39/2673 R7: 33/2494 R8: 32/2262 R9: 23/1957

G084

6. Vztahy

Žáci – žáci

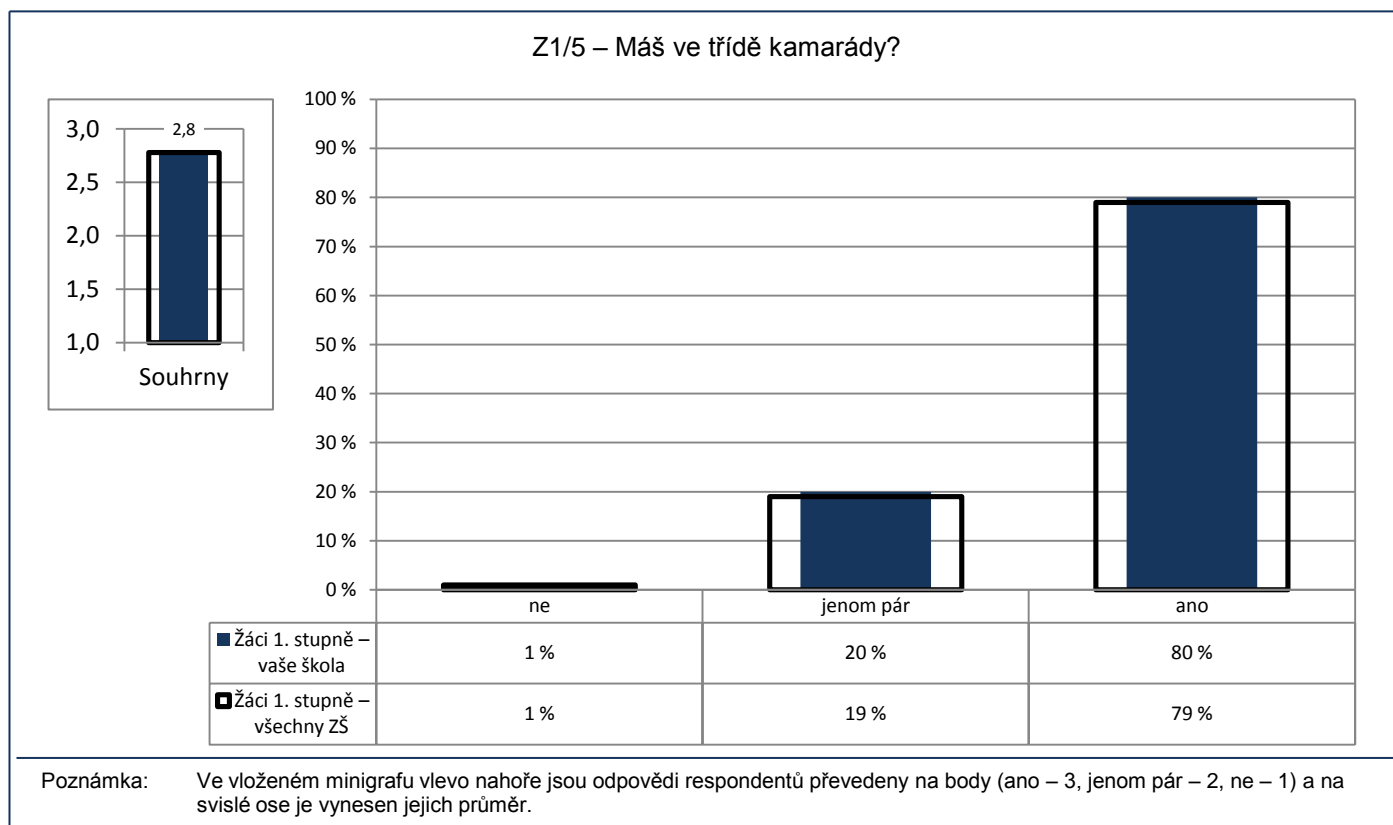

Počty respondentů: žáci 1. st.: 299/19541

G085

6. Vztahy

Žáci – žáci

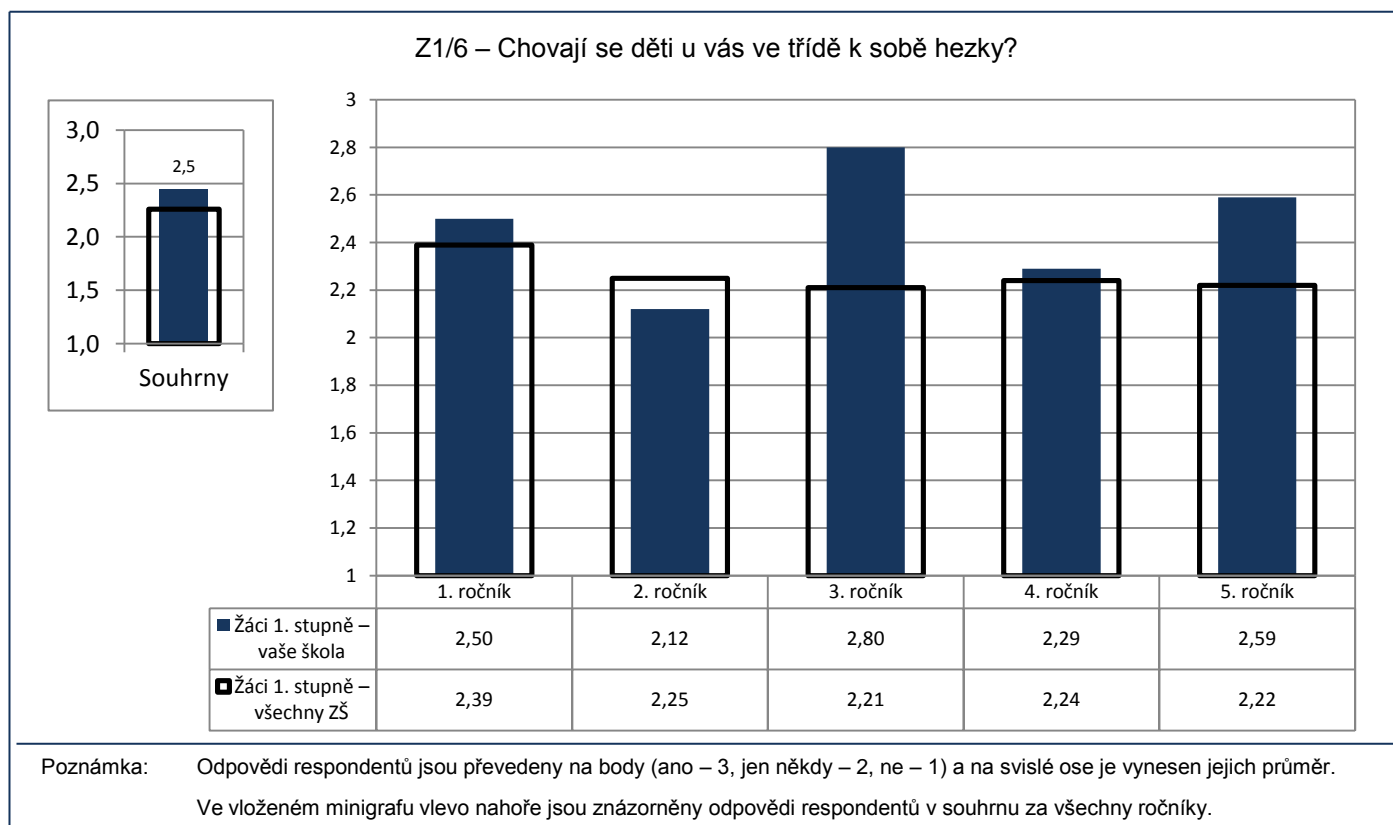

Počty respondentů: Ž1: 66/3747 Ž2: 67/3912 Ž3: 55/3932 Ž4: 51/3972 Ž5: 61/3802

G086

**6. Vztahy**

Učitelé – učitelé

U/12 – Spolupracují učitelé podle Vás při plánování výuky a její realizaci dostatečně?

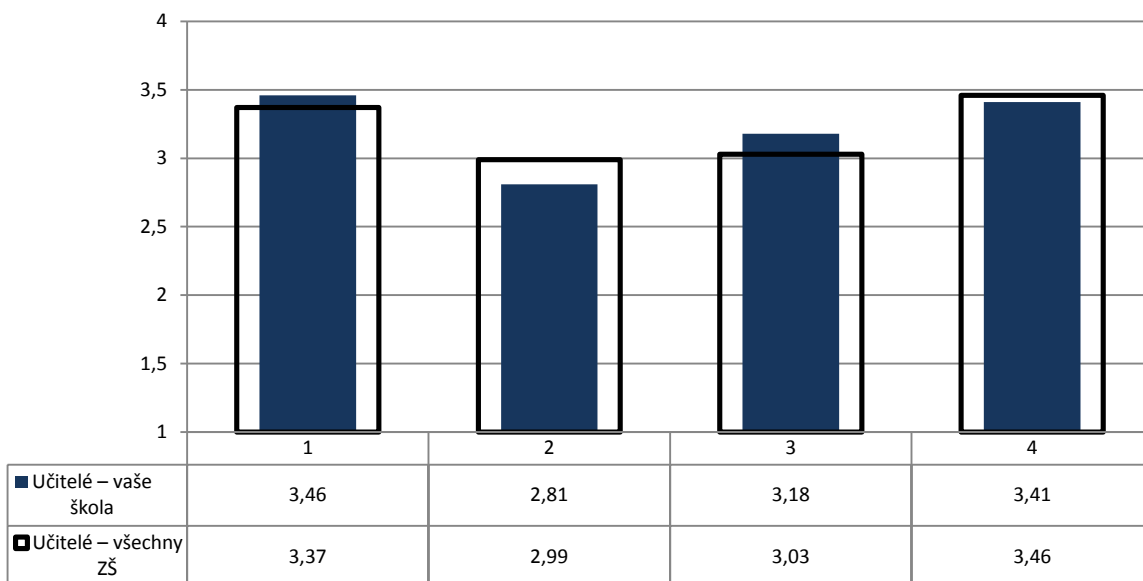
1 - v rámci předmětových skupin  
2 - mezipředmětové3 - v projektové přípravě  
4 - při řešení výchovných problémů

Poznámka: Odpovědi respondentů jsou převedeny na body ((téměř) všichni – 4, většina – 3, menšina – 2, (téměř) nikdo – 1) a na svislé ose je vyneseno jejich průměr.

Počty respondentů: učitelé: 35/2446

G087

**6. Vztahy**

Rodiče – učitelé

R/4 – Jste spokojeni s tím, jak se k vám chovají učitelé školy?

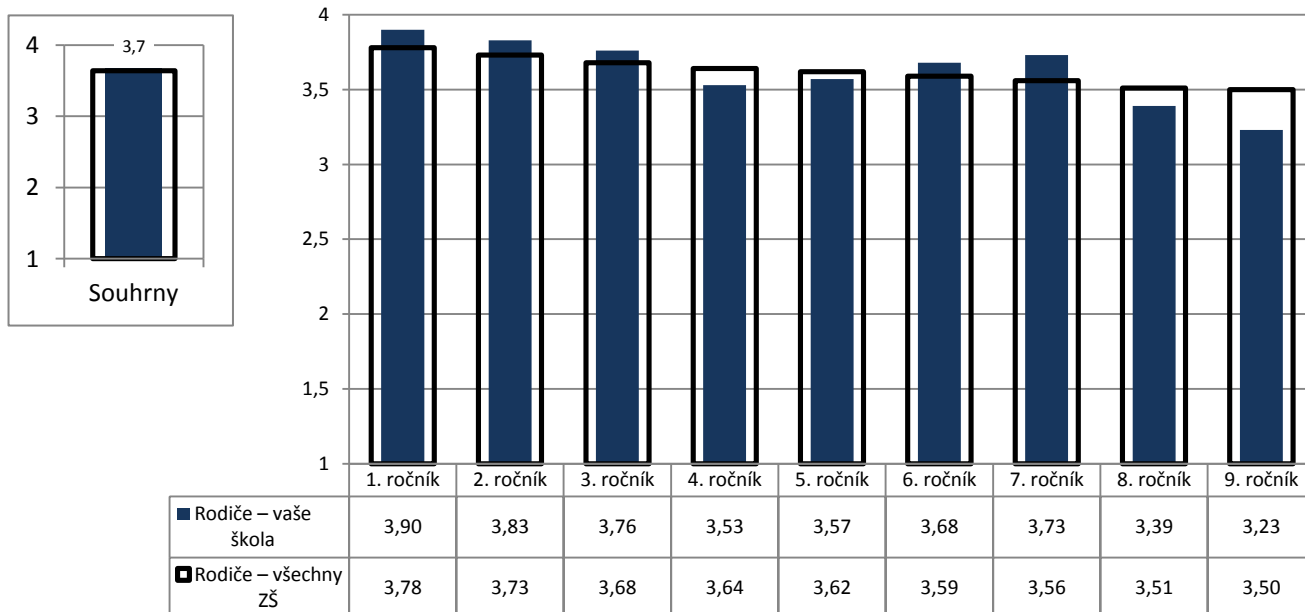

Poznámka: Odpovědi respondentů jsou převedeny na body (ano – 4, spíše ano – 3, spíše ne – 2, ne – 1) a na svislé ose je vyneseno jejich průměr.

Ve vloženém minigrafu vlevo nahoře jsou znázorněny odpovědi respondentů v souhrnu za všechny ročníky.

Počty respondentů: R1: 63/3541 R2: 64/3663 R3: 59/3398 R4: 51/3423 R5: 58/3231 R6: 42/2721 R7: 33/2520 R8: 34/2320 R9: 24/1981

G088

6. Vztahy

Rodiče – žáci

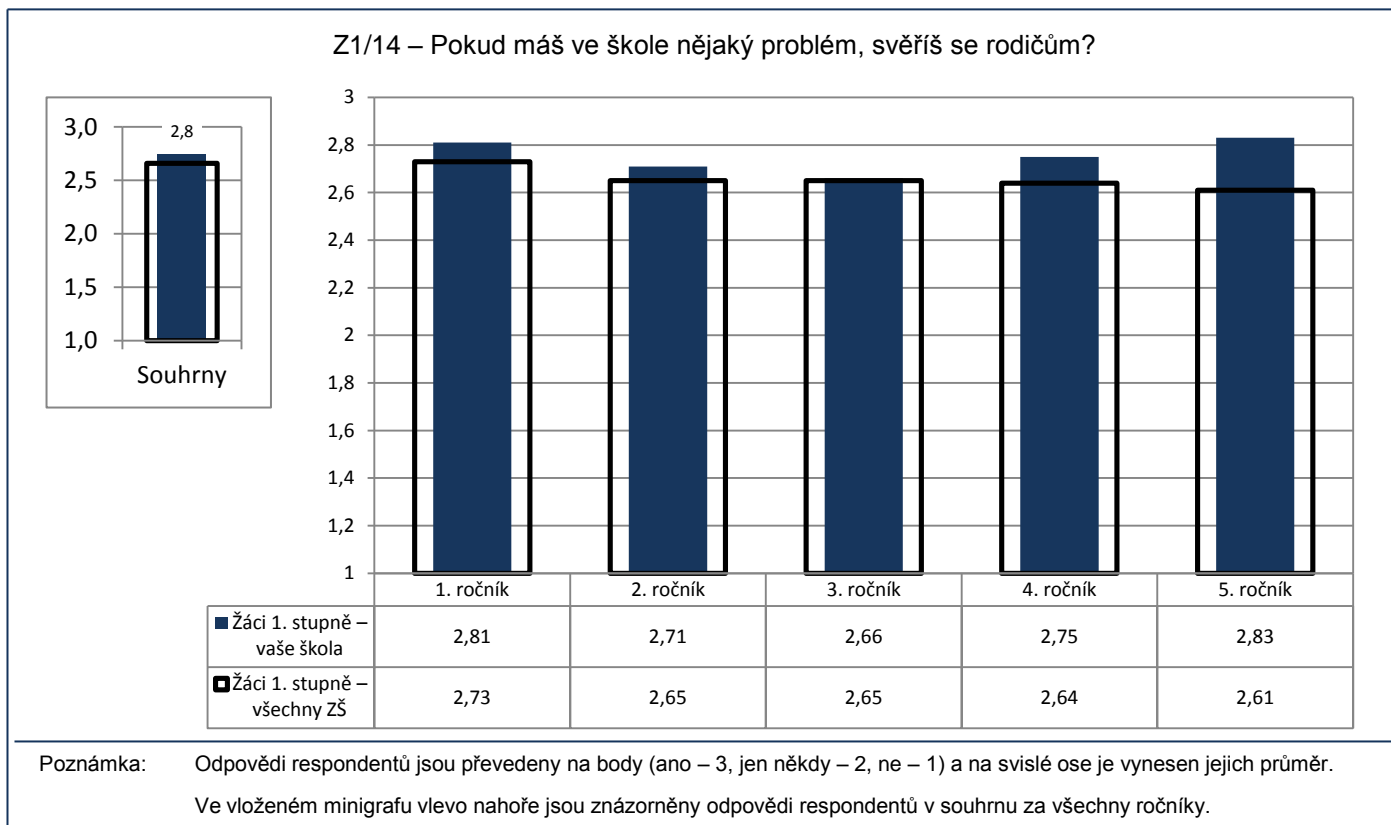

Počty respondentů: Ž1: 67/3775 Ž2: 66/3974 Ž3: 58/3950 Ž4: 52/3986 Ž5: 60/3827

G089v

6. Vztahy

Vedení – učitelé

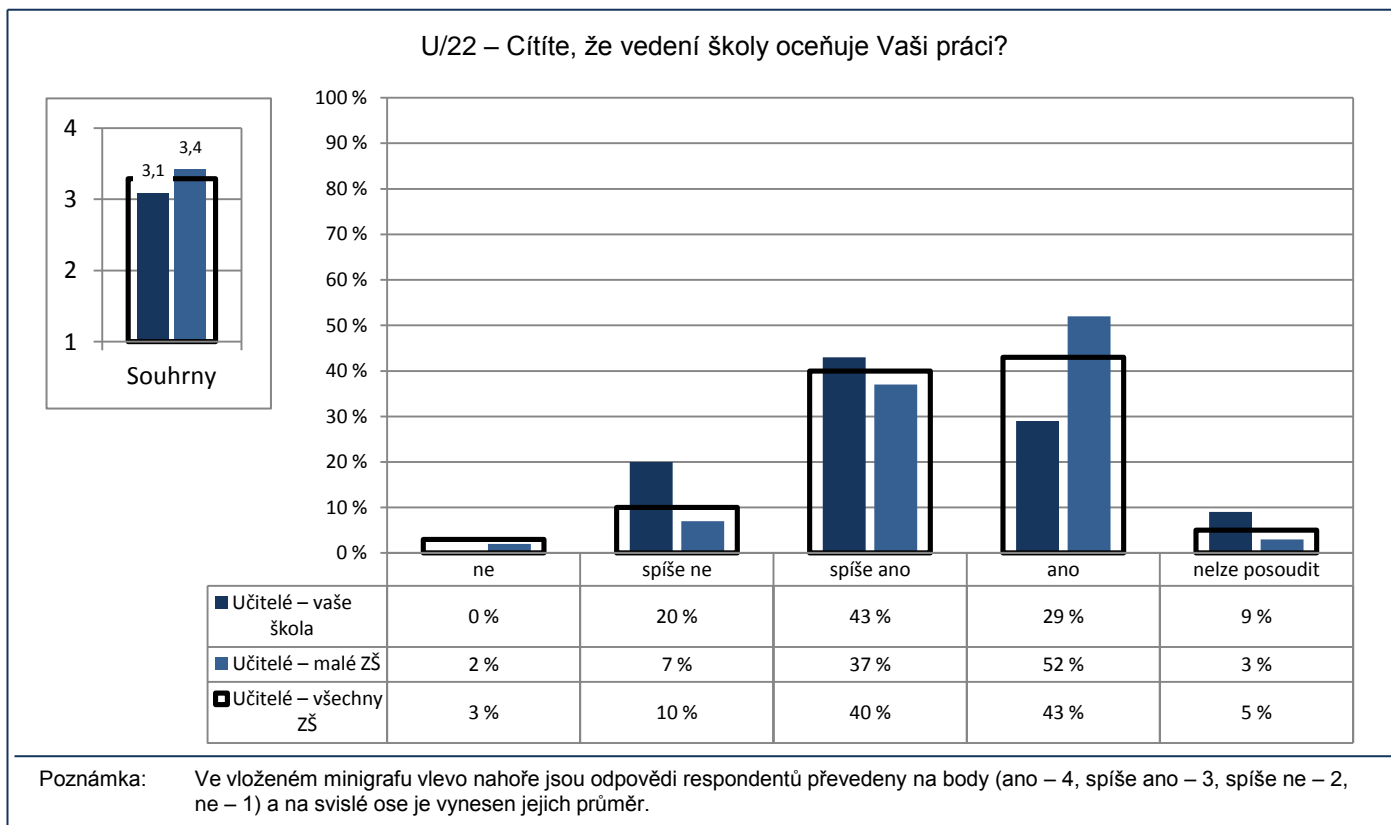

Počty respondentů: učitelé: 35/431/2440

G090

**6. Vztahy**

Vedení – učitelé

U/24 – Máte Vy osobně reálnou možnost zasahovat do rozhodnutí, která se týkají chodu školy a její budoucnosti?

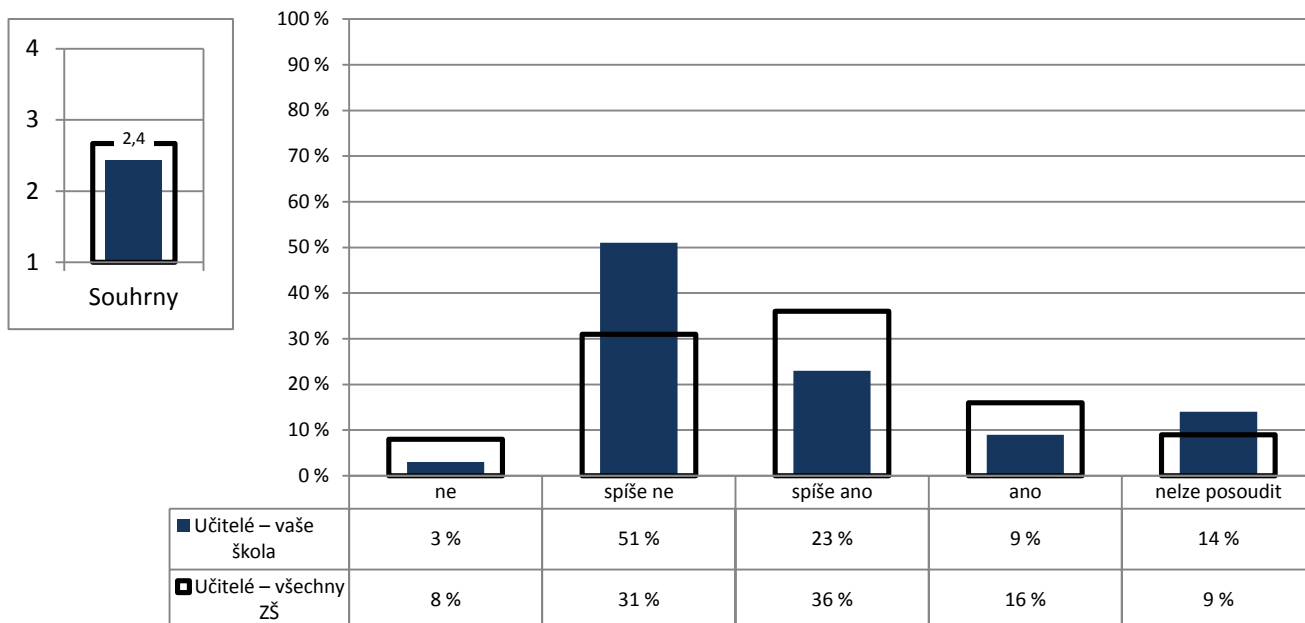

Poznámka: Ve vloženém minigrafu vlevo nahoře jsou odpovědi respondentů převedeny na body (ano – 4, spíše ano – 3, spíše ne – 2, ne – 1) a na svislé ose je vyneseno jejich průměr.

Počty respondentů: učitelé: 35/2435

GP04

**6. Vztahy**

Učitelé – Provozní zaměstnanci

P/4 – Je spolupráce mezi pedagogickými a nepedagogickými pracovníky školy na dobré úrovni?

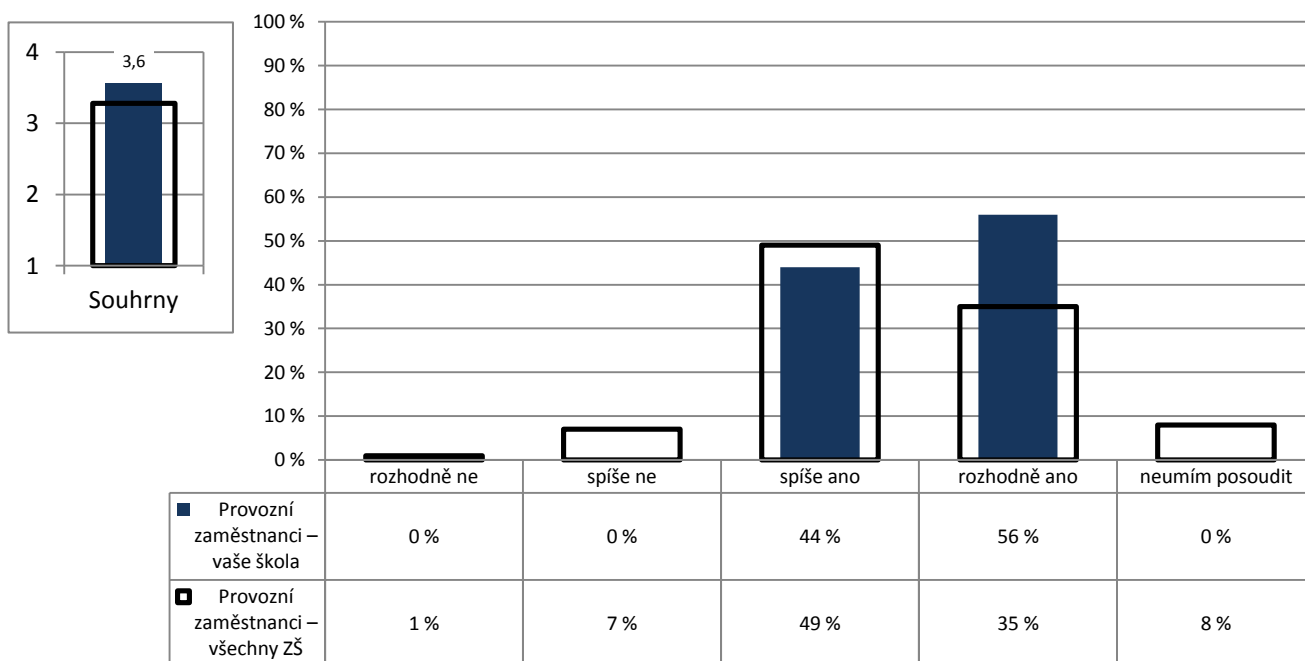

Poznámka: Ve vloženém minigrafu vlevo nahoře jsou odpovědi respondentů převedeny na body (rozhodně ano – 4, spíše ano – 3, spíše ne – 2, rozhodně ne – 1) a na svislé ose je vyneseno jejich průměr.

Počty respondentů: provozní zaměstnanci: 9/820

GP05

6. Vztahy

## Vedení – Provozní zaměstnanci

P/5 – Jsou vedením školy zvýhodňováni pedagogičtí pracovníci před nepedagogickými pracovníky?

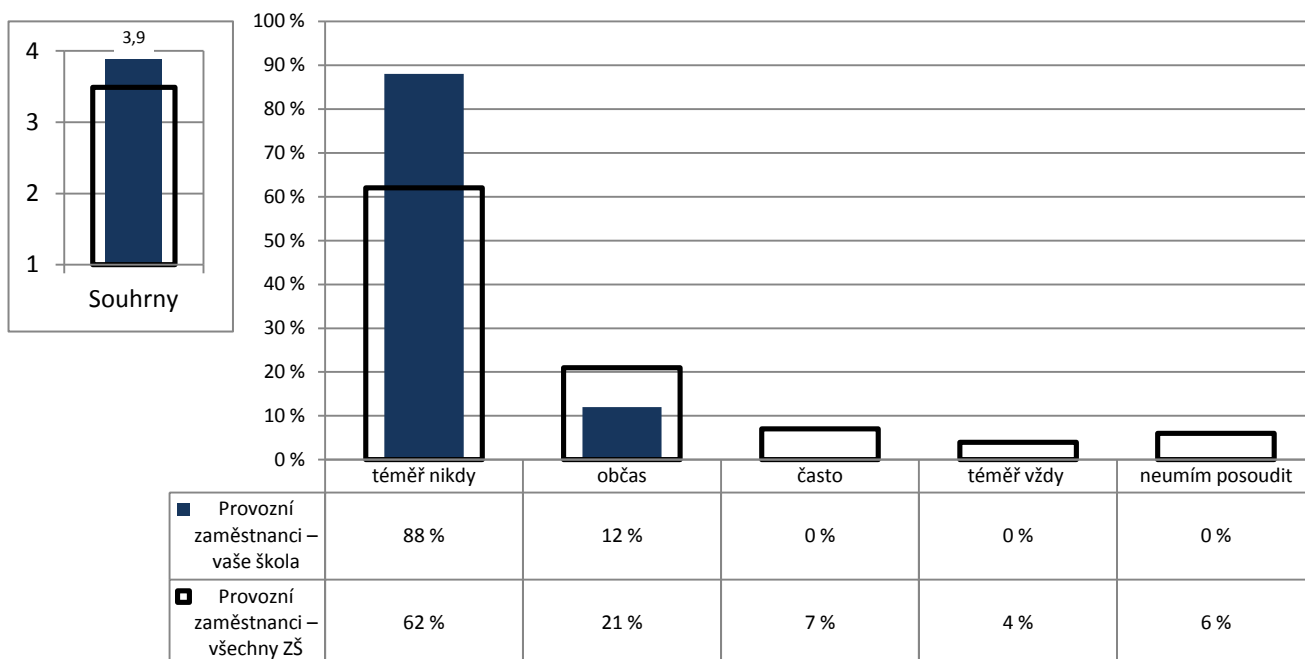

Poznámka: Ve vloženém minigrafu vlevo nahoře jsou odpovědi respondentů převedeny na body (téměř nikdy – 4, občas – 3, často – 2, téměř vždy – 1) a na svislé ose je vyneseno jejich průměr.

Počty respondentů: provozní zaměstnanci: 8/806

GP07

6. Vztahy

## Vedení – Provozní zaměstnanci

P/7 – Vytváří vedení školy dostatečný prostor k tomu, abyste se mohli ke své práci vyjádřit?

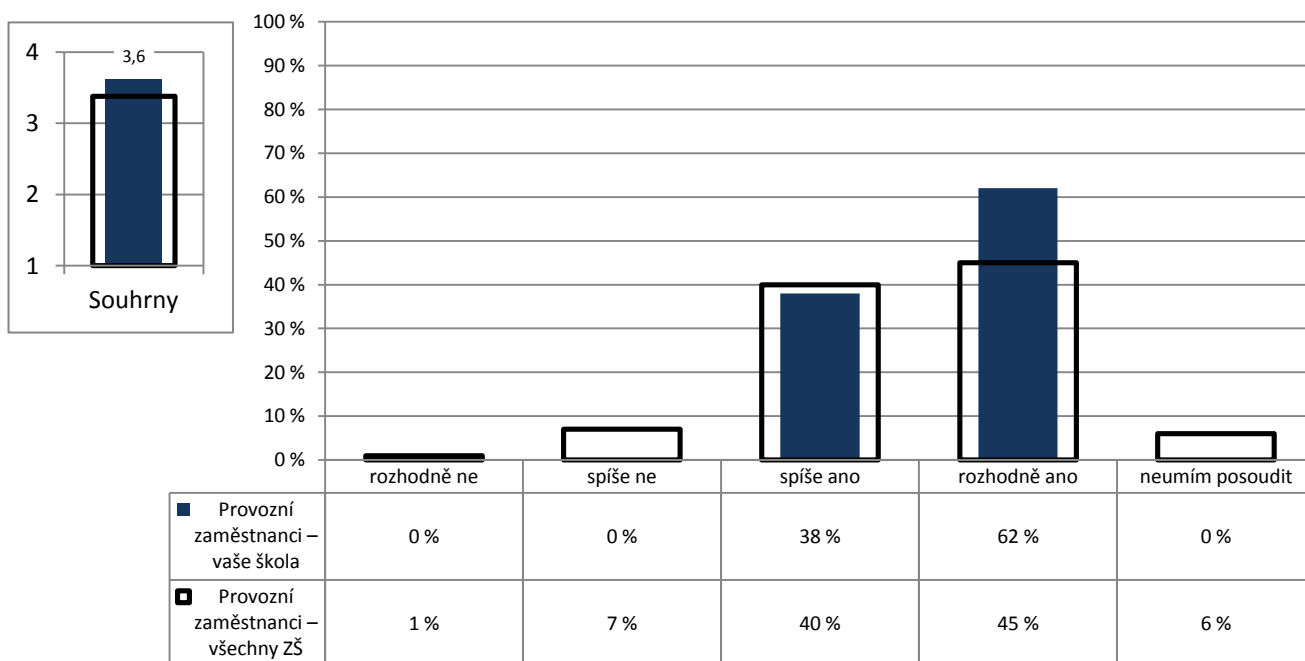

Poznámka: Ve vloženém minigrafu vlevo nahoře jsou odpovědi respondentů převedeny na body (rozhodně ano – 4, spíše ano – 3, spíše ne – 2, rozhodně ne – 1) a na svislé ose je vyneseno jejich průměr.

Počty respondentů: provozní zaměstnanci: 8/816

GP08

6. Vztahy

## Vedení – Provozní zaměstnanci

P/8 – Pokud ve své práci narazíte na nějaký nedostatek či problém, pomůže vám vedení školy s jeho odstraněním či vyřešením?

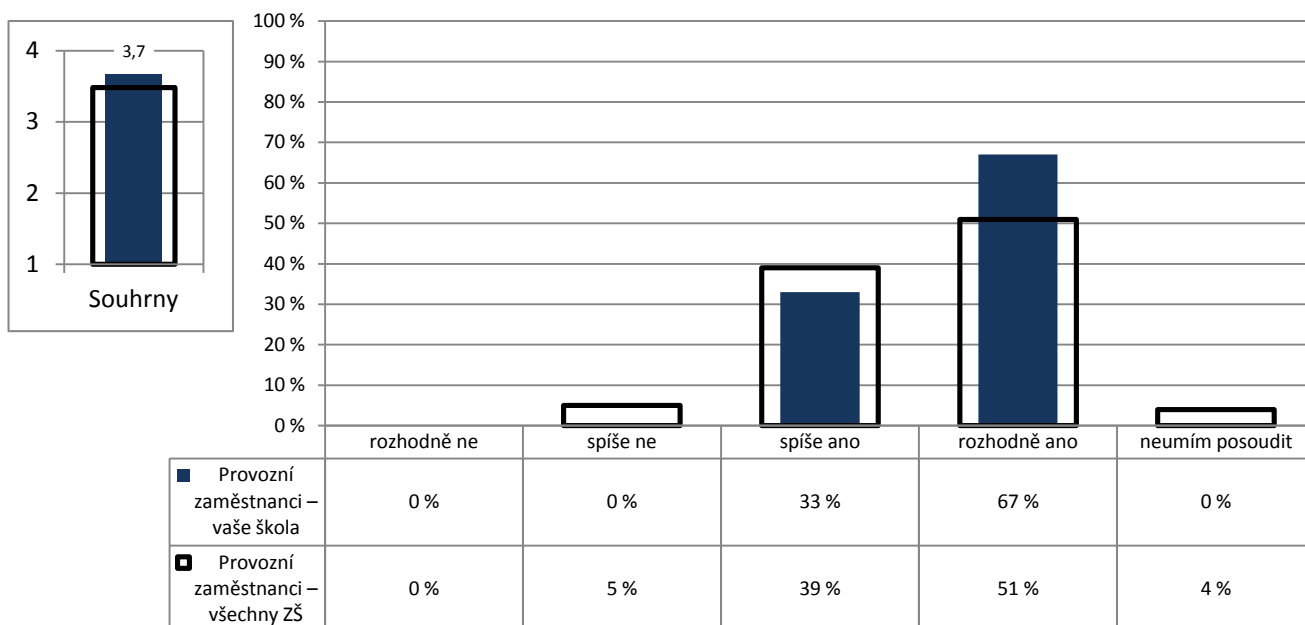

Poznámka: Ve vloženém minigrafu vlevo nahoře jsou odpovědi respondentů převedeny na body (rozhodně ano – 4, spíše ano – 3, spíše ne – 2, rozhodně ne – 1) a na svislé ose je vynesena jejich průměr.

Počty respondentů: provozní zaměstnanci: 9/821

GP09

6. Vztahy

## Vedení – Provozní zaměstnanci

P/9 – Cítíte, že vedení oceňuje vaši práci?

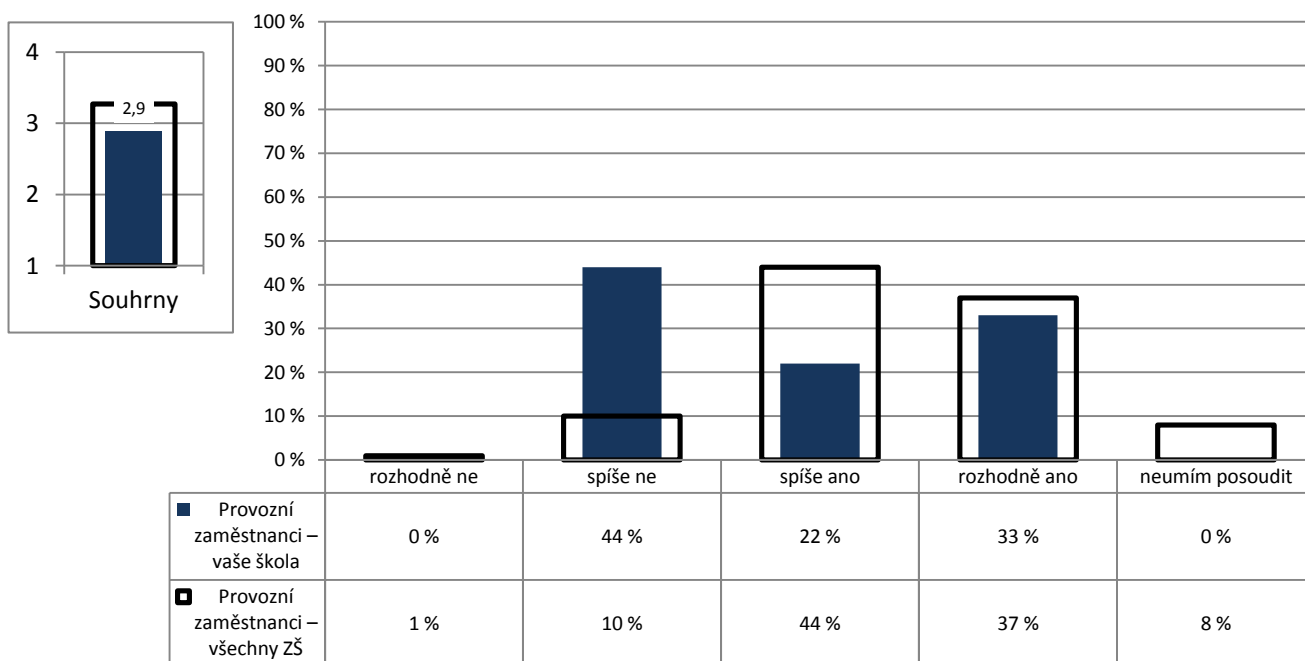

Poznámka: Ve vloženém minigrafu vlevo nahoře jsou odpovědi respondentů převedeny na body (rozhodně ano – 4, spíše ano – 3, spíše ne – 2, rozhodně ne – 1) a na svislé ose je vynesena jejich průměr.

Počty respondentů: provozní zaměstnanci: 9/819



GP09022

## 6. Vztahy

### Vedení – Provozní zaměstnanci

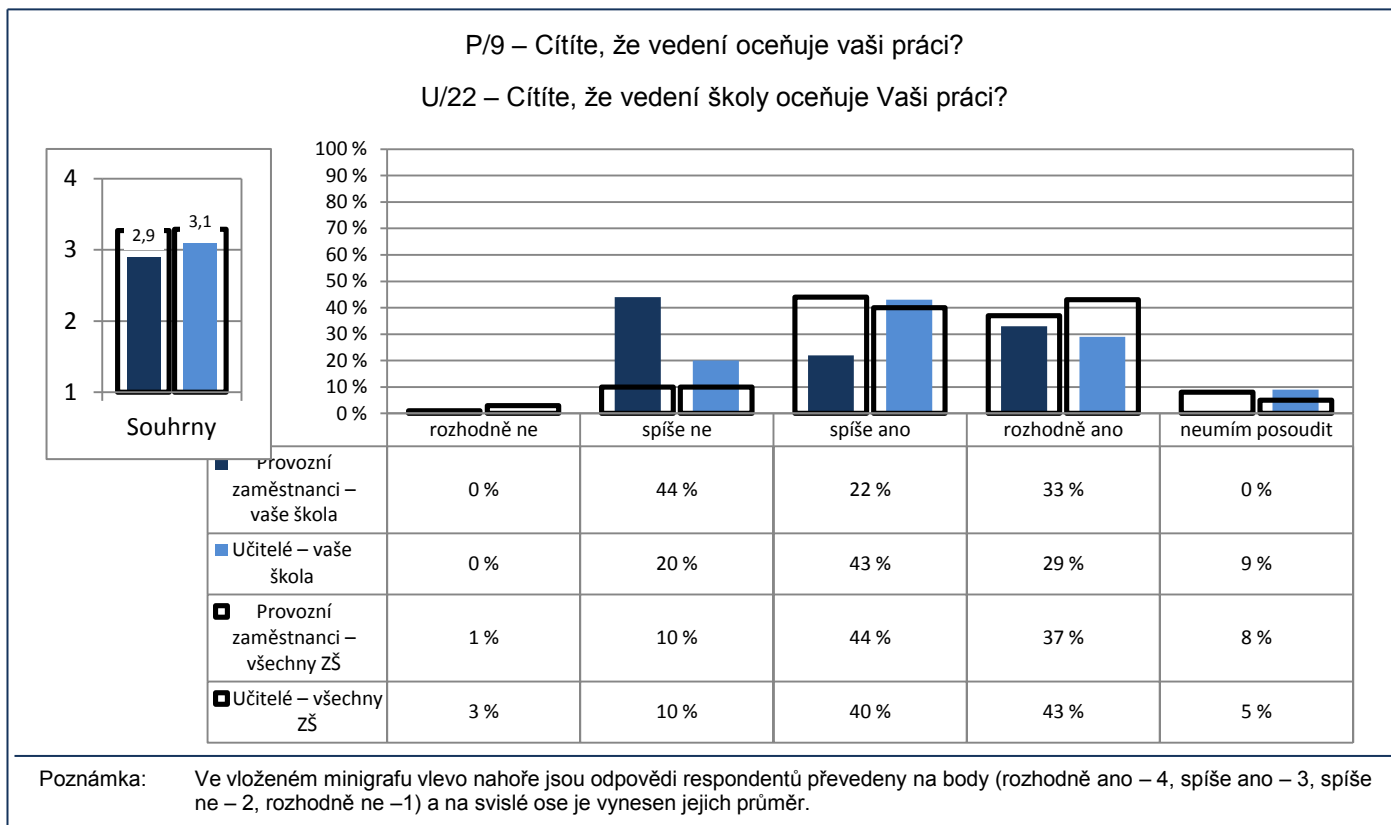

Počty respondentů: provozní zaměstnanci: 9/819 učitelé: 35/2440

G091

## 6. Vztahy

### Vedení školy

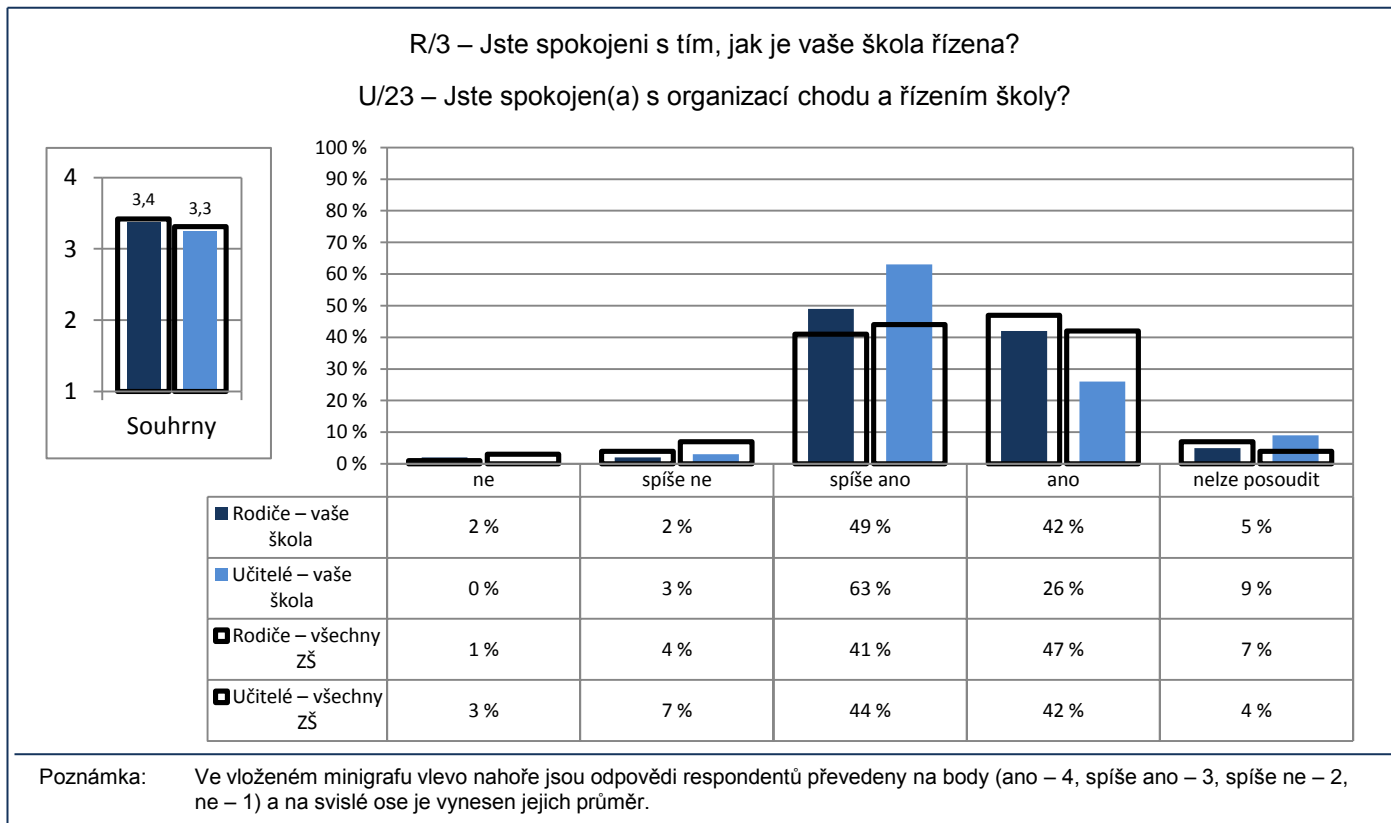

Počty respondentů: rodiče: 427/26784 učitelé: 35/2424

G092

### 7. Bezpečné a zdravé prostředí školy

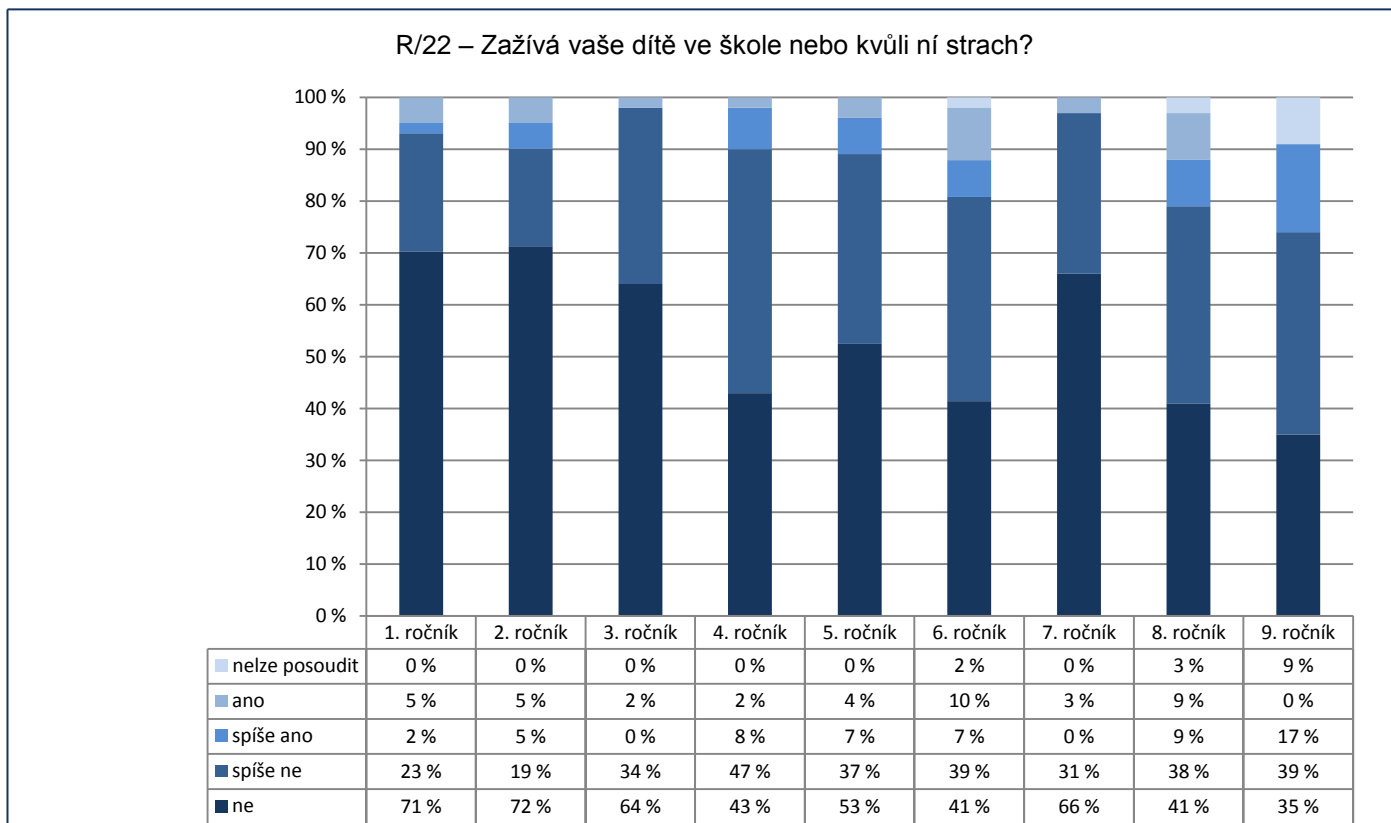

Počty respondentů: R1: 62 R2: 64 R3: 58 R4: 51 R5: 57 R6: 41 R7: 32 R8: 32 R9: 23

G093

### 7. Bezpečné a zdravé prostředí školy

1. ročník

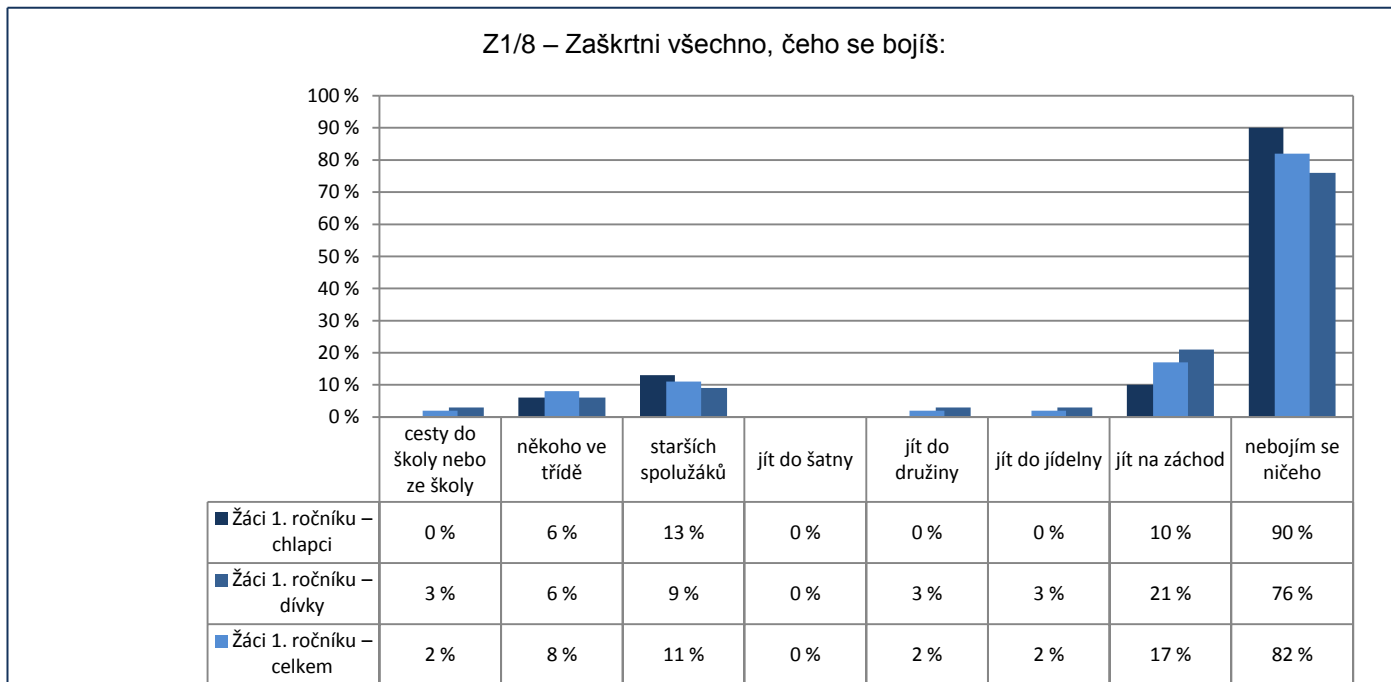

Poznámka: Respondenti měli možnost vybrat více než jednu odpověď, celkový součet může být proto vyšší než 100 %.  
 Graf znázorňuje celkový stav za ročník, dále pak rozdělení na dívky a chlapce. Pořadí sloupců: dívky, celek, chlapci.  
 V řádku celkem jsou zahrnuti také žáci, kteří nevyplnili kolonku pohlaví.

Počty respondentů: dívky: 34 celkem: 66 chlapci: 31

G094

**7. Bezpečné a zdravé prostředí školy**

2. ročník

Z1/8 – Zaškrtni všechno, čeho se bojíš:

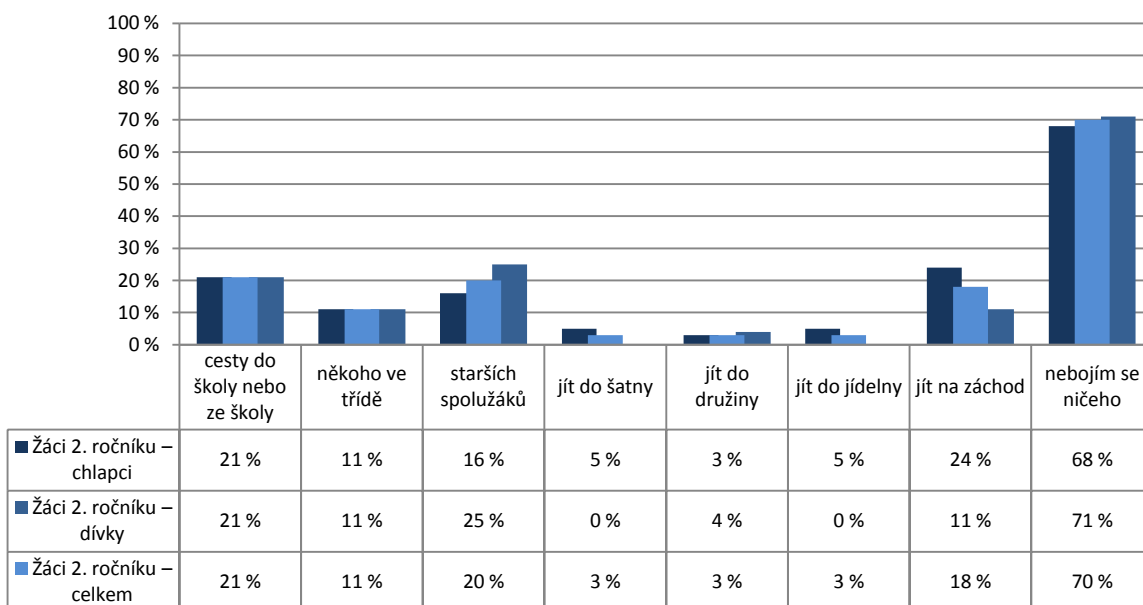

Poznámka: Respondenti měli možnost vybrat více než jednu odpověď, celkový součet může být proto vyšší než 100 %.  
Graf znázorňuje celkový stav za ročník, dále pak rozdělení na dívky a chlapce. Pořadí sloupců: dívky, celek, chlapci.  
V řádku celkem jsou zahrnuti také žáci, kteří nevyplnili kolonku pohlaví.

Počty respondentů: dívky: 28 celkem: 66 chlapci: 38

G095

**7. Bezpečné a zdravé prostředí školy**

3. ročník

Z1/8 – Zaškrtni všechno, čeho se bojíš:

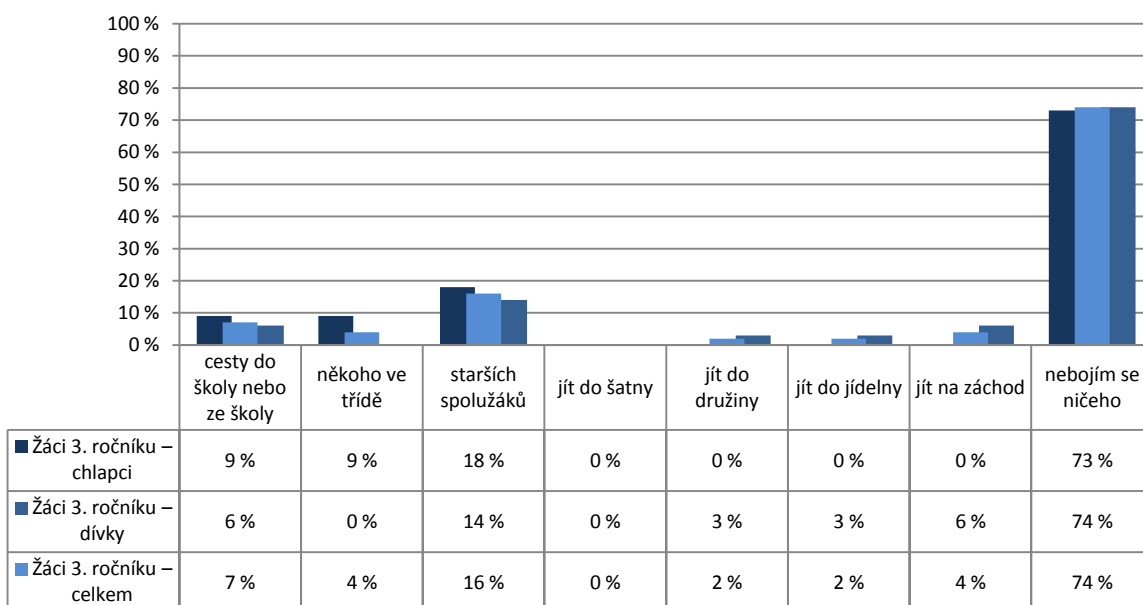

Poznámka: Respondenti měli možnost vybrat více než jednu odpověď, celkový součet může být proto vyšší než 100 %.  
Graf znázorňuje celkový stav za ročník, dále pak rozdělení na dívky a chlapce. Pořadí sloupců: dívky, celek, chlapci.  
V řádku celkem jsou zahrnuti také žáci, kteří nevyplnili kolonku pohlaví.

Počty respondentů: dívky: 35 celkem: 57 chlapci: 22

G096

7. Bezpečné a zdravé prostředí školy

4. ročník

Z1/8 – Zaškrtni všechno, čeho se bojíš:

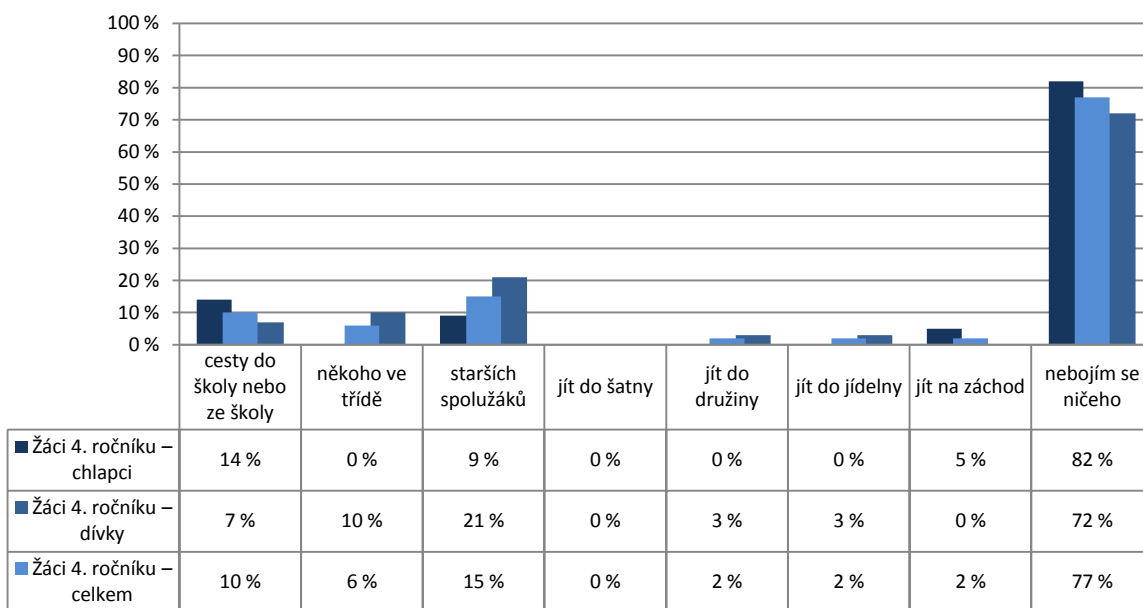

Poznámka: Respondenti měli možnost vybrat více než jednu odpověď, celkový součet může být proto vyšší než 100 %.  
 Graf znázorňuje celkový stav za ročník, dále pak rozdělení na dívky a chlapce. Pořadí sloupců: dívky, celek, chlapci.  
 V řádku celkem jsou zahrnuti také žáci, kteří nevyplnili kolonku pohlaví.

Počty respondentů: dívky: 29 celkem: 52 chlapci: 22

G097

7. Bezpečné a zdravé prostředí školy

5. ročník

Z1/8 – Zaškrtni všechno, čeho se bojíš:

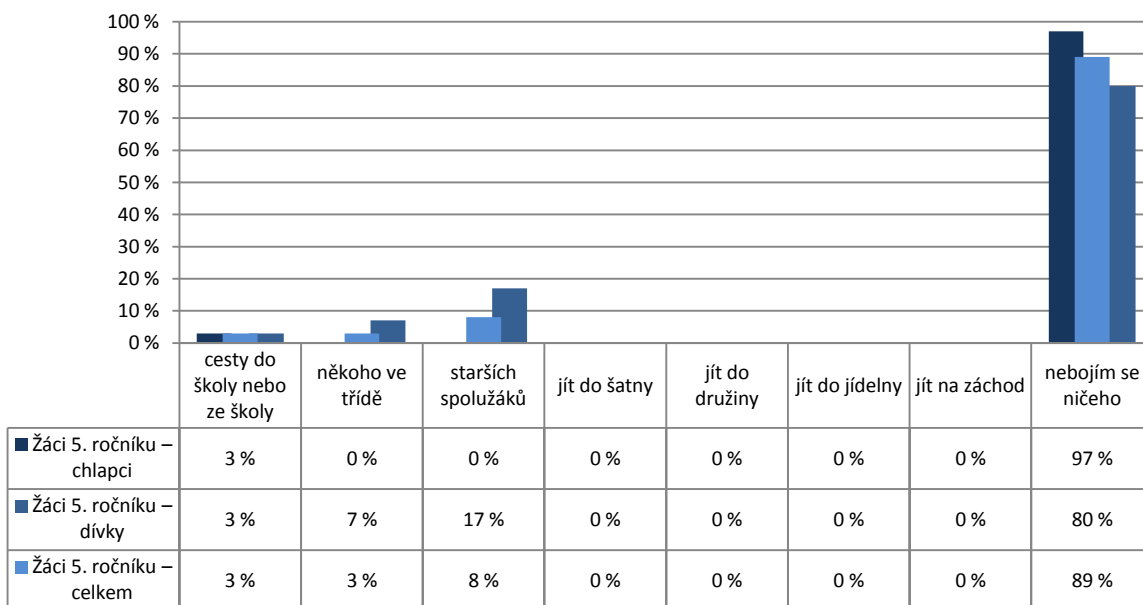

Poznámka: Respondenti měli možnost vybrat více než jednu odpověď, celkový součet může být proto vyšší než 100 %.  
 Graf znázorňuje celkový stav za ročník, dále pak rozdělení na dívky a chlapce. Pořadí sloupců: dívky, celek, chlapci.  
 V řádku celkem jsou zahrnuti také žáci, kteří nevyplnili kolonku pohlaví.

Počty respondentů: dívky: 30 celkem: 61 chlapci: 31

G098

### 7. Bezpečné a zdravé prostředí školy

Z2/9 – Víš, co bys měl(a) dělat, u koho hledat pomoc, kdyby ti (nebo tvému kamarádovi, kamarádce) někdo dlouhodobě a opakovaně ubližoval – nadával ti, ponižoval tě, bil tě atd.?

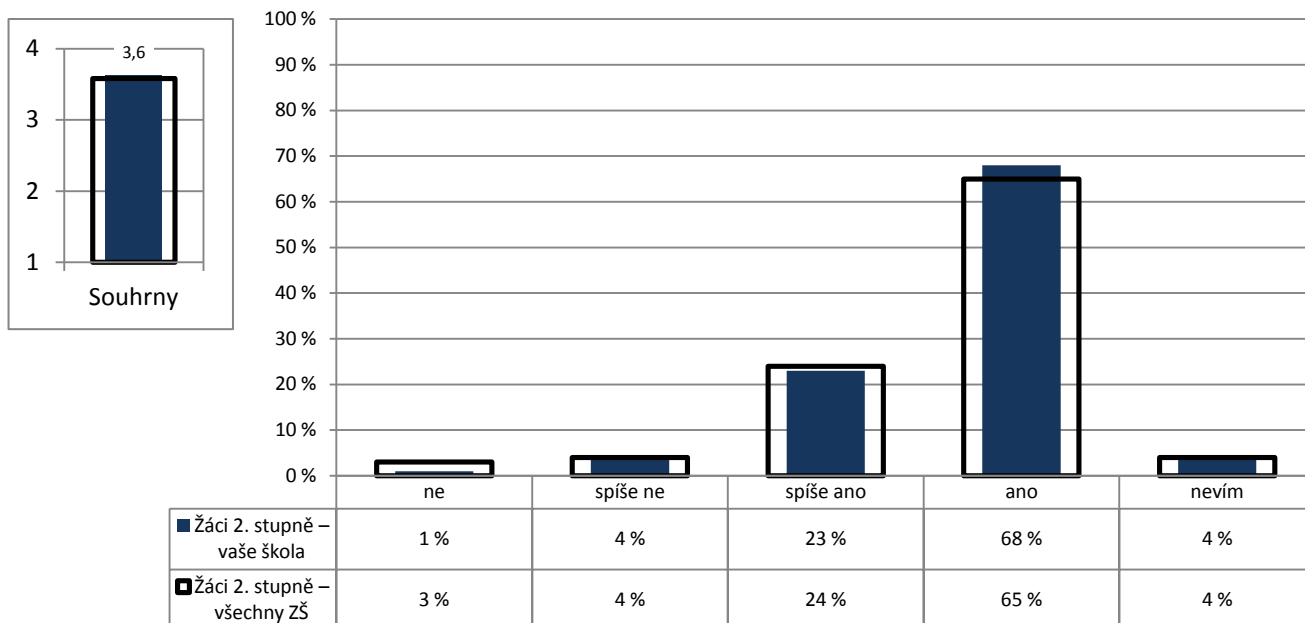

Poznámka: Ve vloženém minigrafu vlevo nahoře jsou odpovědi respondentů převedeny na body (ano – 4, spíše ano – 3, spíše ne – 2, ne – 1) a na svislé ose je vynesena jejich průměr.

Počty respondentů: žáci 2. st.: 151/12263

G099

### 7. Bezpečné a zdravé prostředí školy

Z2/2 – Je ve škole důvěryhodná osoba, o níž víš, že se na ni můžeš obrátit s problémem nebo se žádostí o důvěrnou radu?

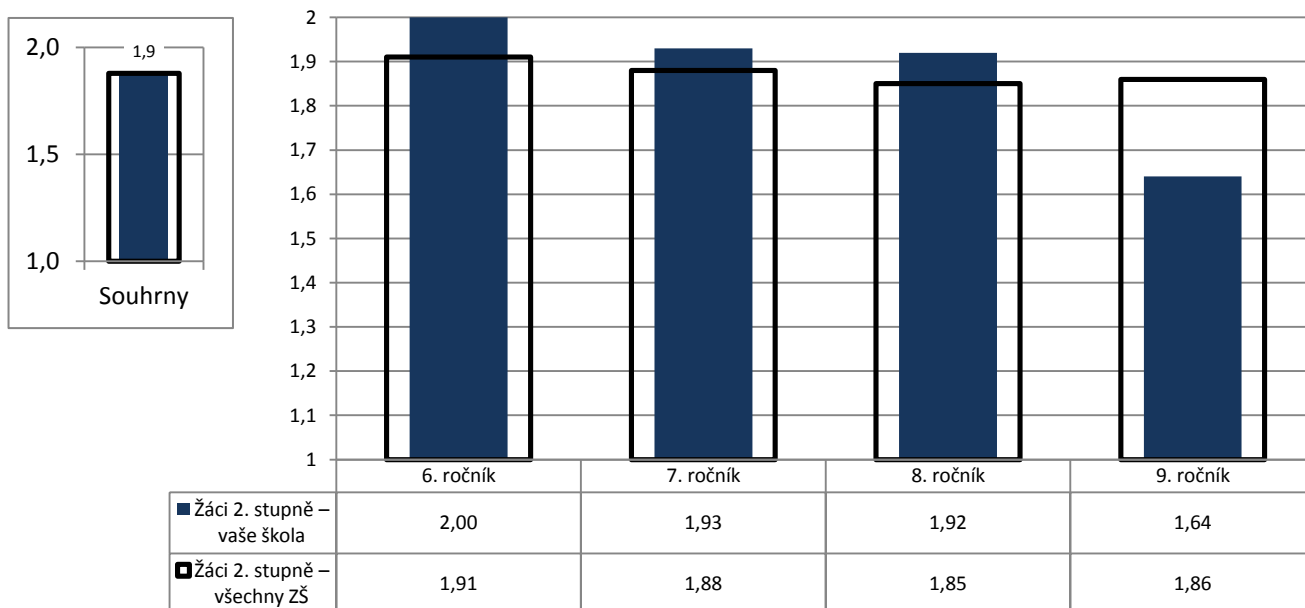

Poznámka: Odpovědi respondentů jsou převedeny na body (ano – 2, ne – 1) a na svislé ose je vynesena jejich průměr.

Ve vloženém minigrafu vlevo nahoře jsou znázorněny odpovědi respondentů v souhrnu za všechny ročníky.

Počty respondentů: Ž6: 44/3400 Ž7: 35/3264 Ž8: 39/2927 Ž9: 30/2683

G100

7. Bezpečné a zdravé prostředí školy

Žáci – žáci

Z2/10 – Setkal(a) ses někdy na této škole se šikanou? Z následující nabídky vyber i více odpovědí.

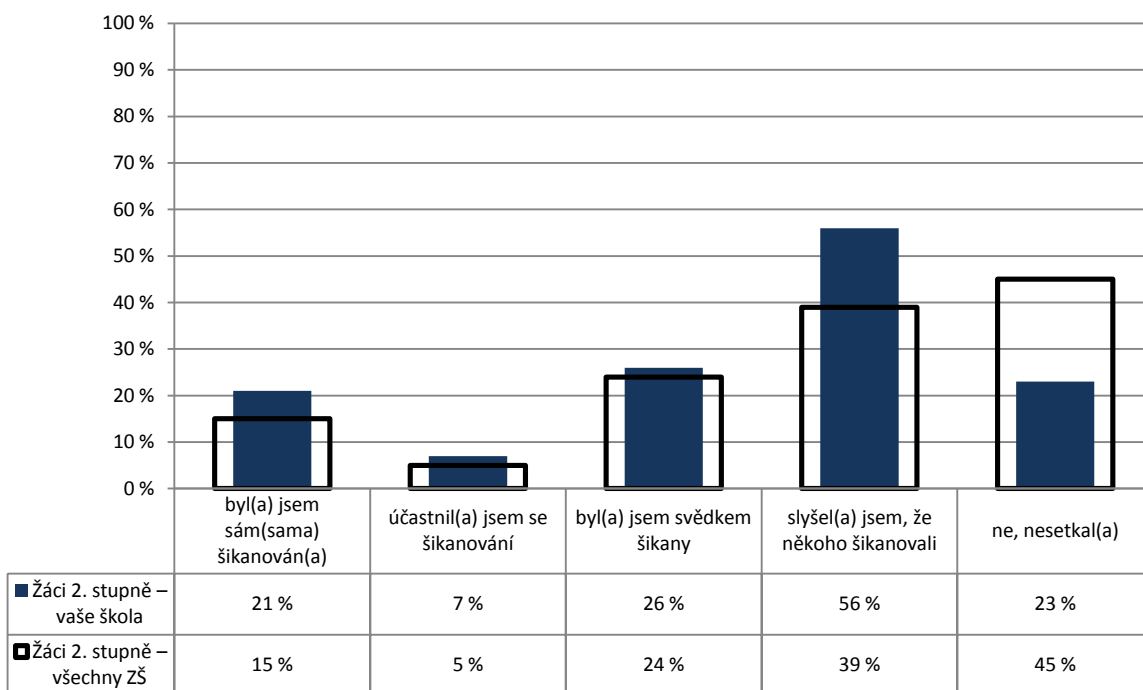

Poznámka: Respondenti měli možnost vybrat více než jednu odpověď, celkový součet může být proto vyšší než 100 %.

Počty respondentů: žáci 2. st.: 151/12328

G101

7. Bezpečné a zdravé prostředí školy

Žáci – žáci

Z2/10 – Setkal(a) ses někdy na této škole se šikanou? Z následující nabídky vyber i více odpovědí.

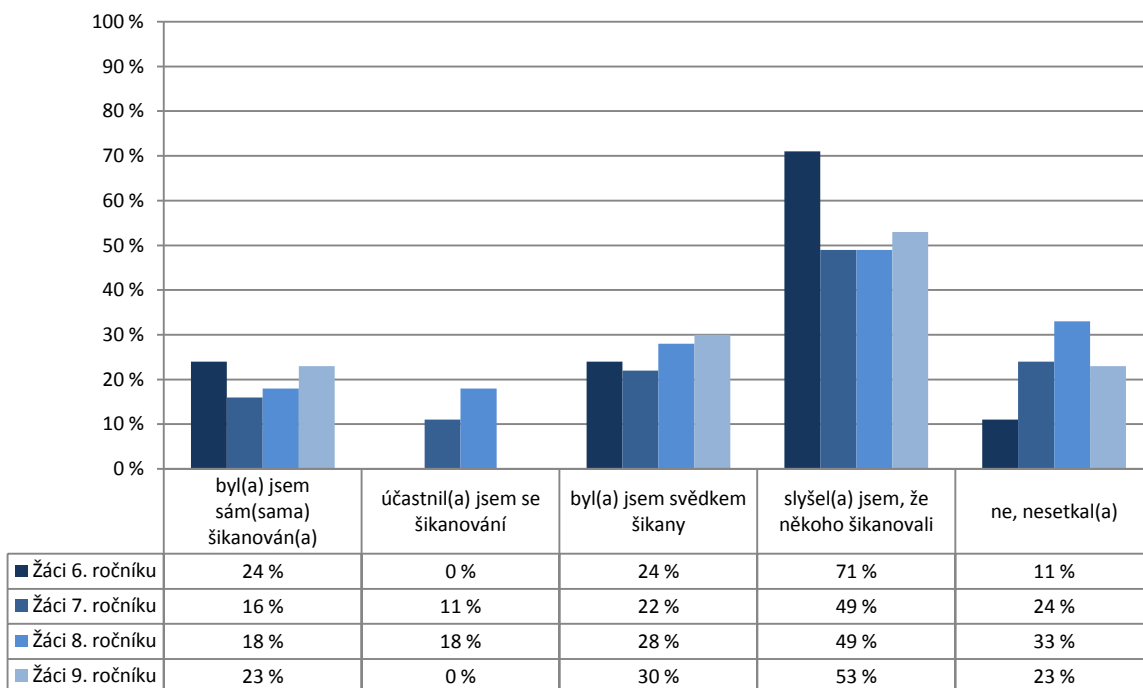

Poznámka: Respondenti měli možnost vybrat více než jednu odpověď, celkový součet může být proto vyšší než 100 %.

Počty respondentů: Ž6: 45 Ž7: 37 Ž8: 39 Ž9: 30

G102

### 7. Bezpečné a zdravé prostředí školy

R/24 – Znepokojovalo vás někdy chování některých žáků školy k vašemu dítěti, máte důvod se obávat např. toho, že mu od nich hrozilo nebo hrozí nějaké nebezpečí?

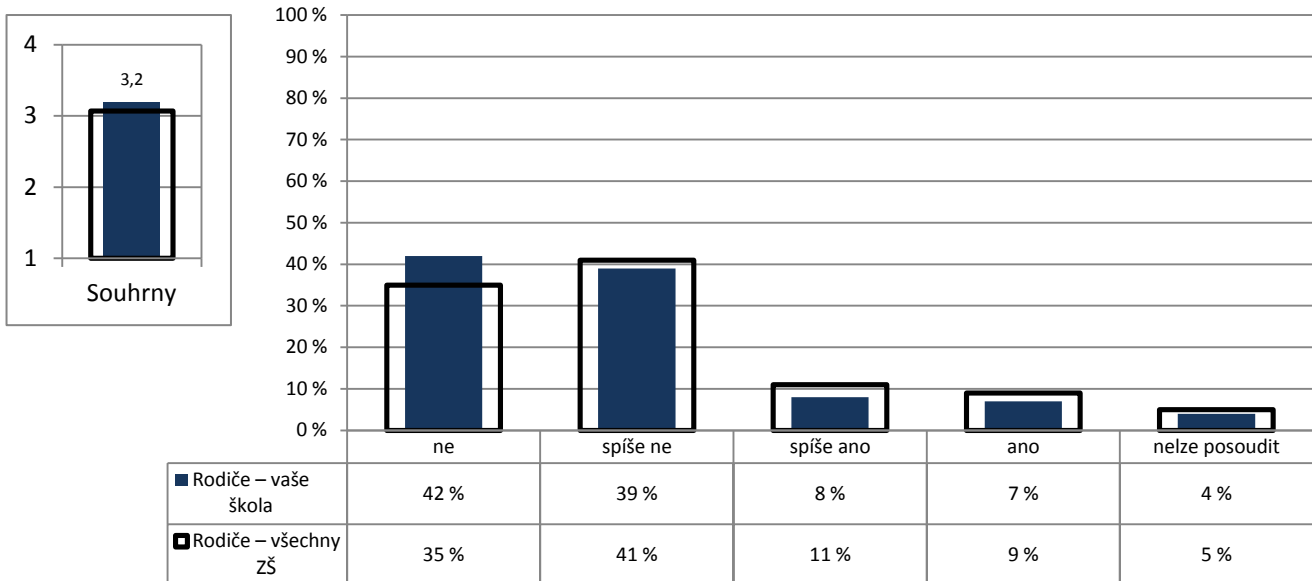

Poznámka: Ve vloženém minigrafu vlevo nahoře jsou odpovědi respondentů převedeny na body (ne – 4, spíše ne – 3, spíše ano – 2, ano – 1) a na svislé ose je vyneseno jejich průměr.

Zkušenosti rodičů vyjádřené v otevřených odpovědích na tuto otázku jsou součástí elektronických výstupů ve formátu PDF.

Počty respondentů: rodiče: 419/26175

G103

### 7. Bezpečné a zdravé prostředí školy

U/16 – Vyskytují se ve vaší škole závažné negativní jevy (drogy, šikana...)?

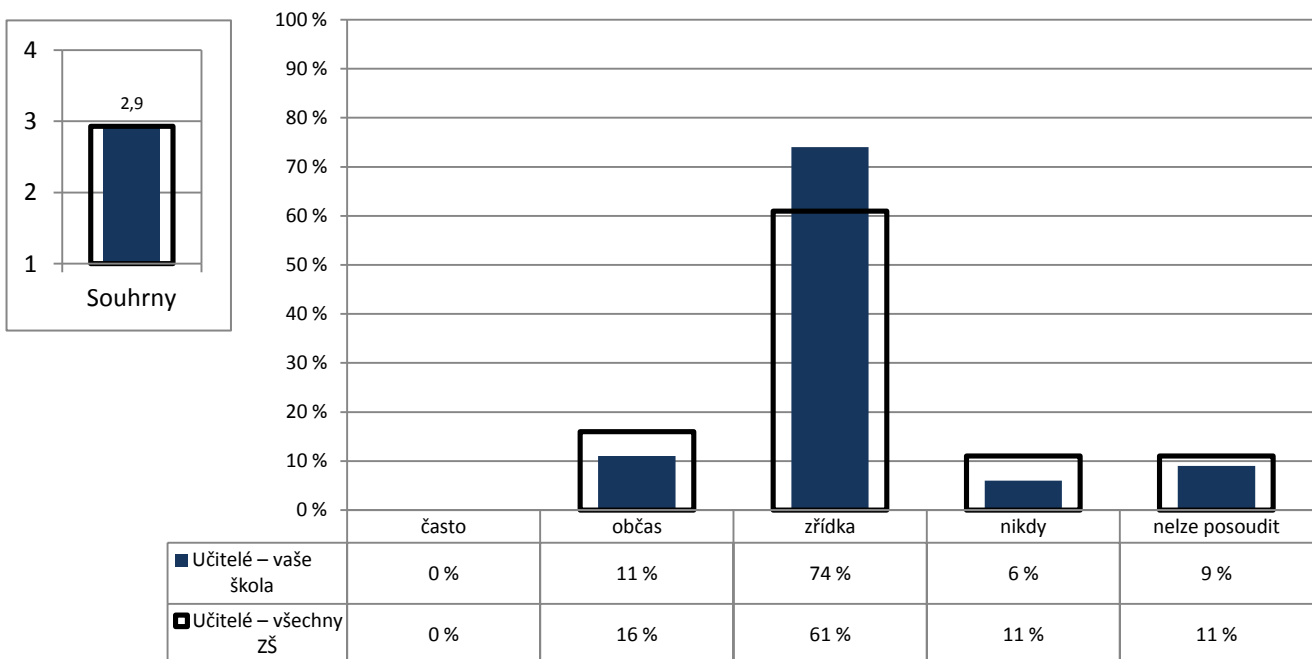

Poznámka: Ve vloženém minigrafu vlevo nahoře jsou odpovědi respondentů převedeny na body (nikdy – 4, zřídka – 3, občas – 2, často – 1) a na svislé ose je vyneseno jejich průměr.

Počty respondentů: učitelé: 35/2440

G105

## 8. Spolupráce

R/9 – Máte v této škole vy jako rodiče reálnou možnost ovlivňovat její chod a rozhodování o její budoucnosti?

U/21 – Mají ve vaší škole rodiče reálnou možnost ovlivňovat chod školy a její budoucnost?

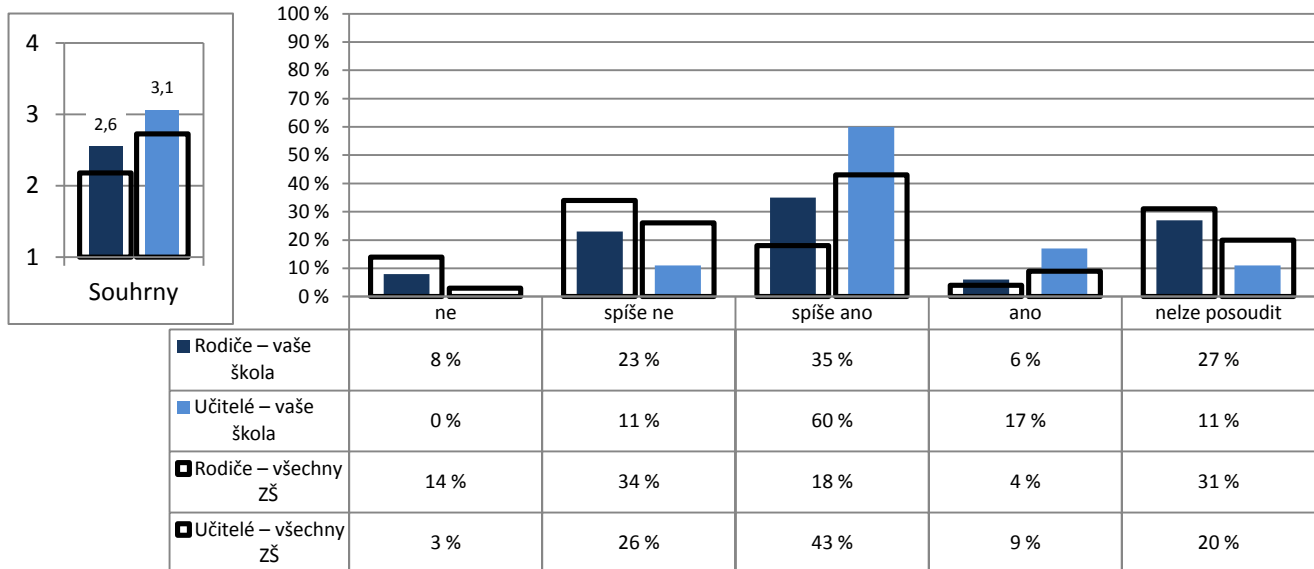

Poznámka: Ve vloženém minigrafu vlevo nahoře jsou odpovědi respondentů převedeny na body (ano – 4, spíše ano – 3, spíše ne – 2, ne – 1) a na vodorovné ose je vynesena jejich průměr.

Počty respondentů: rodiče: 419/26450 učitelé: 35/2425

G106

## 8. Spolupráce

U/19 – Považujete stávající úroveň spolupráce rodiny a školy za vyhovující?

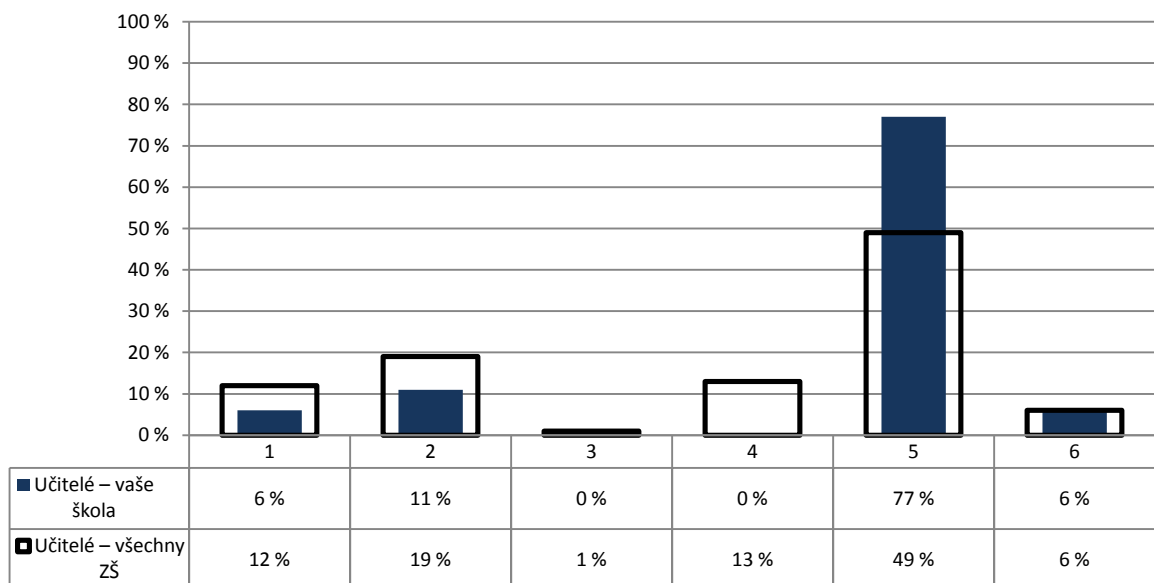

1 – ne, rodiče zasahují do naší práce občas až příliš      4 – ne, škola i rodiče by se měli snažit vzájemnou spolupráci prohloubit  
 2 – ne, rodiče by měli být ve vztahu ke škole aktivnější      5 – ano, spolupráce je (spíše) vyhovující  
 3 – ne, škola by měla být ve vztahu k rodičům otevřenější      6 – nelze posoudit

Poznámka: Respondenti měli možnost vybrat více než jednu odpověď, celkový součet může být proto vyšší než 100 %.

Počty respondentů: učitelé: 35/2421



G107

### 8. Spolupráce

R/7 – Považujete stávající úroveň spolupráce rodiny a školy za vyhovující?

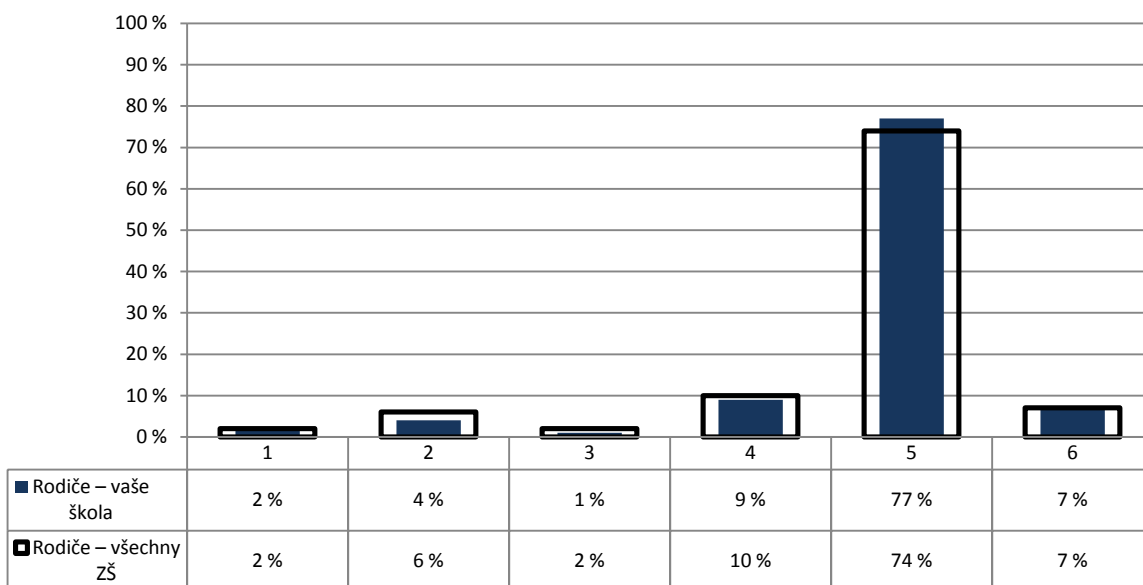

- 1 – ne, škola by měla být v řešení některých otázek samostatnější  
 2 – ne, škola by měla být ve vztahu k rodičům otevřenější  
 3 – ne, rodiče by měli být ve vztahu ke škole aktivnější  
 4 – ne, škola i rodiče by se měli snažit vzájemnou spolupráci prohlubovat  
 5 – ano, spolupráce je vyhovující  
 6 – nelze posoudit

Poznámka: Respondenti měli možnost vybrat více než jednu odpověď, celkový součet může být proto vyšší než 100 %.

Počty respondentů: rodiče: 423/26555

G108

### 8. Spolupráce

U/18 – Zajímají se rodiče dostatečně o práci a chování svých dětí ve škole?

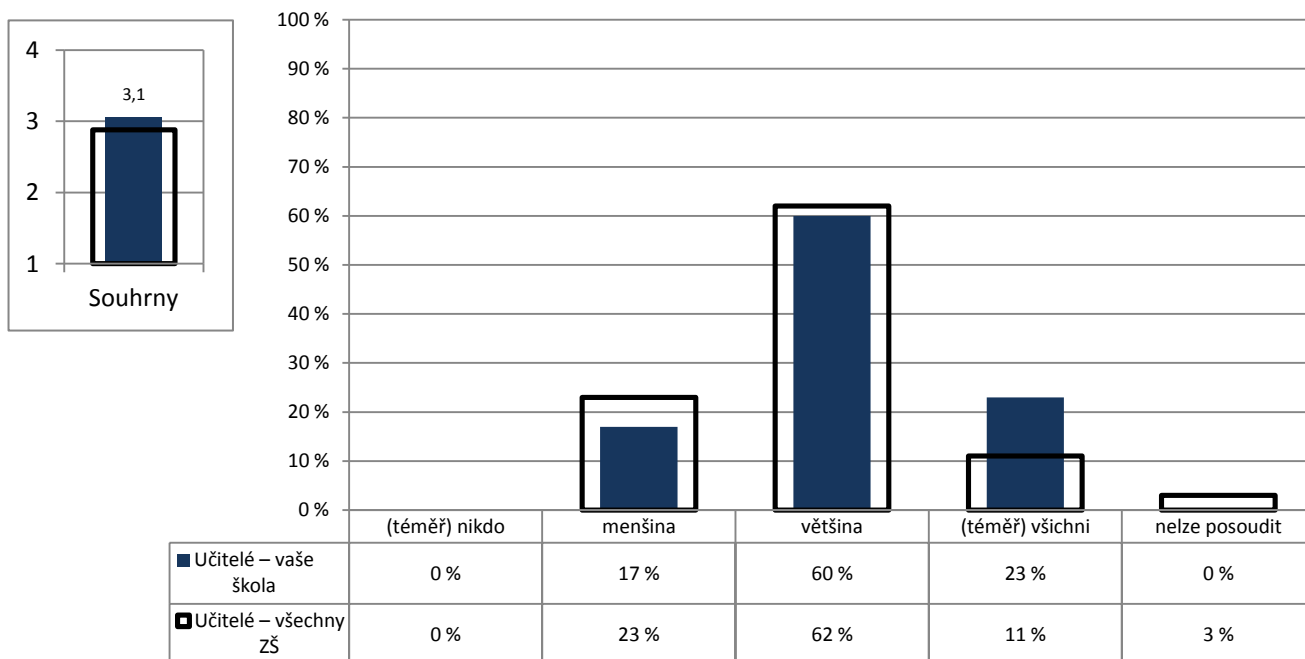

Poznámka: Ve vloženém minigrafu vlevo nahoře jsou odpovědi respondentů převedeny na body ((téměř) všichni – 4, většina – 3, menšina – 2, (téměř) nikdo – 1) a na svislé ose je vynesena jejich průměr.

Počty respondentů: učitelé: 35/2432

G109

## 8. Spolupráce

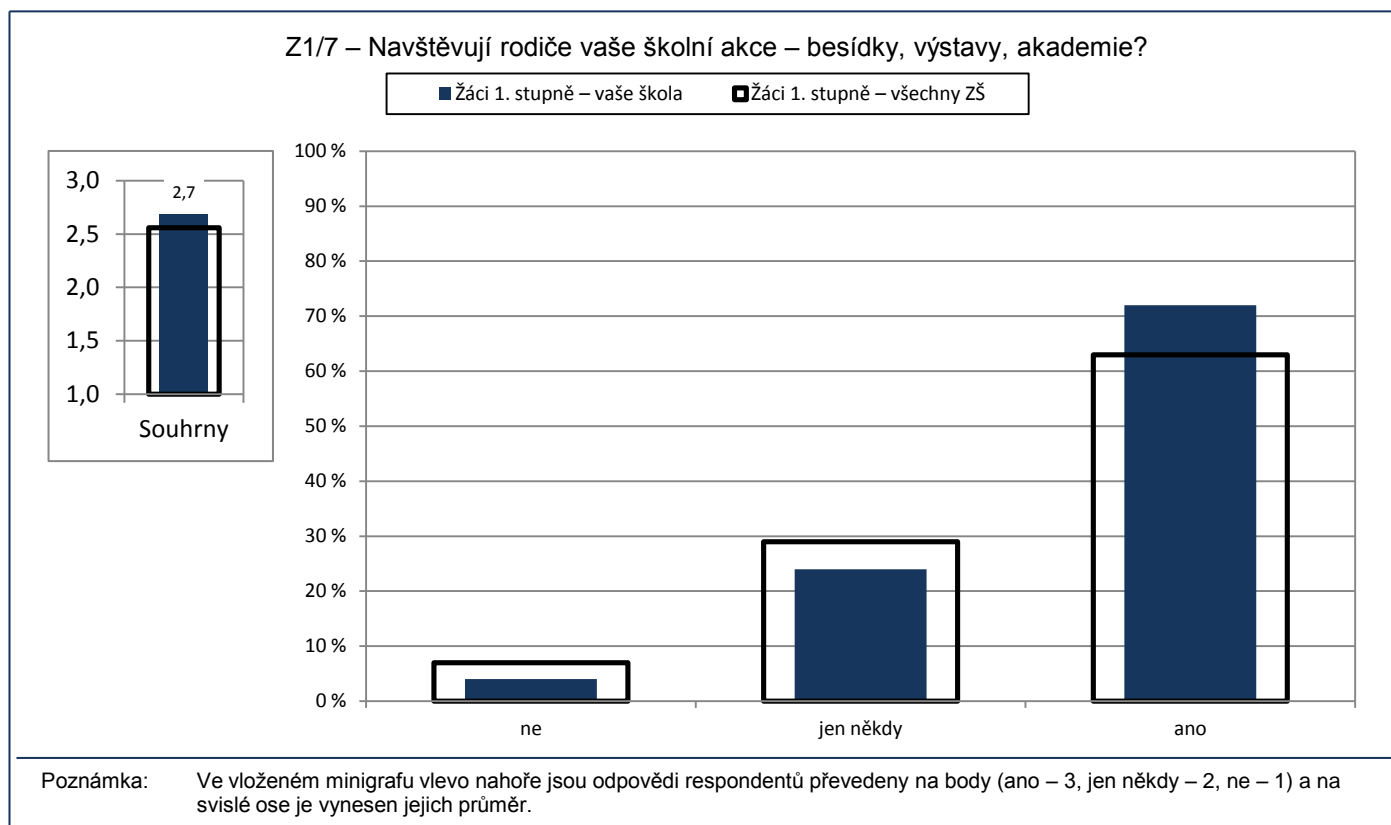

Počty respondentů: žáci 1. st.: 297/19470

G110

## 8. Spolupráce

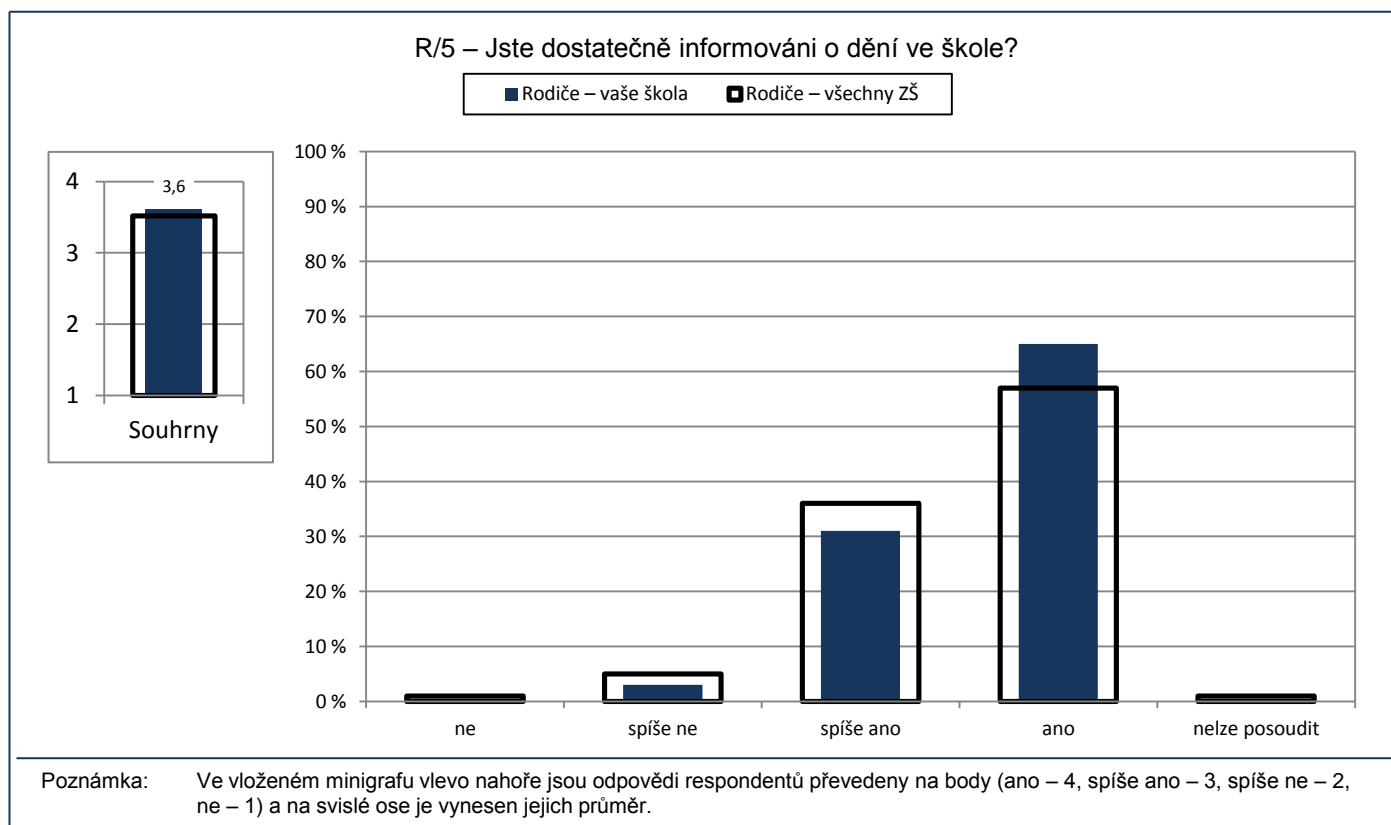

Počty respondentů: rodiče: 427/26797

G111

### 8. Spolupráce

R/6 – Vyhovuje vám způsob, jakým se můžete v současné době informovat o dění ve škole (rodičovské schůzky, konzultace s učiteli, webové stránky školy apod.) a termíny (data, hodiny), v nichž se můžete informovat?

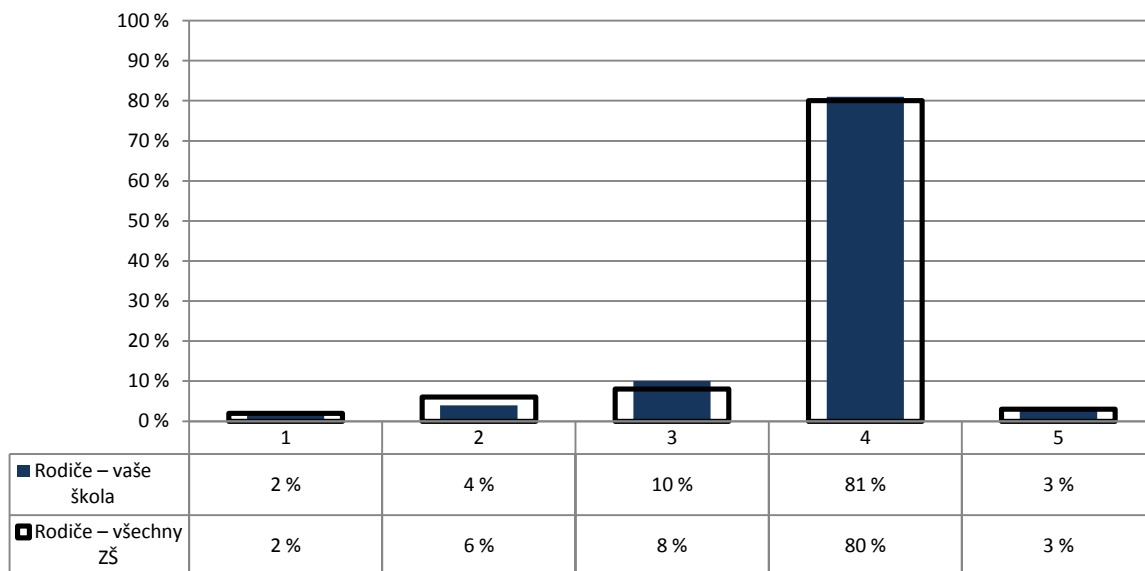

- 1 – způsoby ani termíny příliš nevyhovují  
 2 – termíny vyhovují, způsoby příliš nevyhovují  
 3 – způsoby vyhovují, termíny příliš nevyhovují  
 4 – termíny i způsoby vyhovují  
 5 – nelze posoudit

Počty respondentů: rodiče: 428/26636

G114

### 8. Spolupráce

U/20 – Na kterých oblastech života školy by se podle Vás rodiče měli podílet? V následujícím seznamu označte každou oblast, o níž se domníváte, že by do ní rodiče mohli nebo dokonce měli zasahovat.

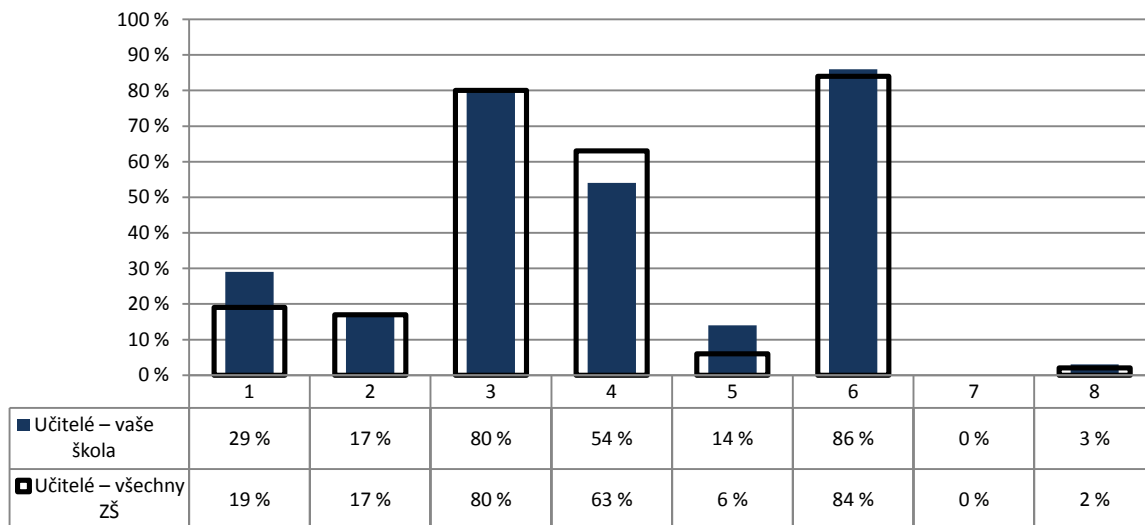

- 1 – cíle a směřování školy  
 2 – vytváření pravidel školy  
 3 – sponzorství a materiální pomoc  
 4 – řešení výchovných problémů  
 5 – forma hodnocení žáků  
 6 – spolupráce při realizaci některých školních projektů, besed, akcí apod.  
 7 – žádná z uvedených  
 8 – nelze posoudit

Poznámka: Respondenti měli možnost vybrat více než jednu odpověď, celkový součet může být proto vyšší než 100 %.

Počty respondentů: učitelé: 35/2452

G112

## 8. Spolupráce

Z2/11 – Myslíš si, že kdyby sis na něco u vás ve škole stěžoval(a) – např. na učitele, metody výuky, nespravedlivá rozhodnutí atd. –, mohlo by ti to nakonec způsobit ještě více problémů?

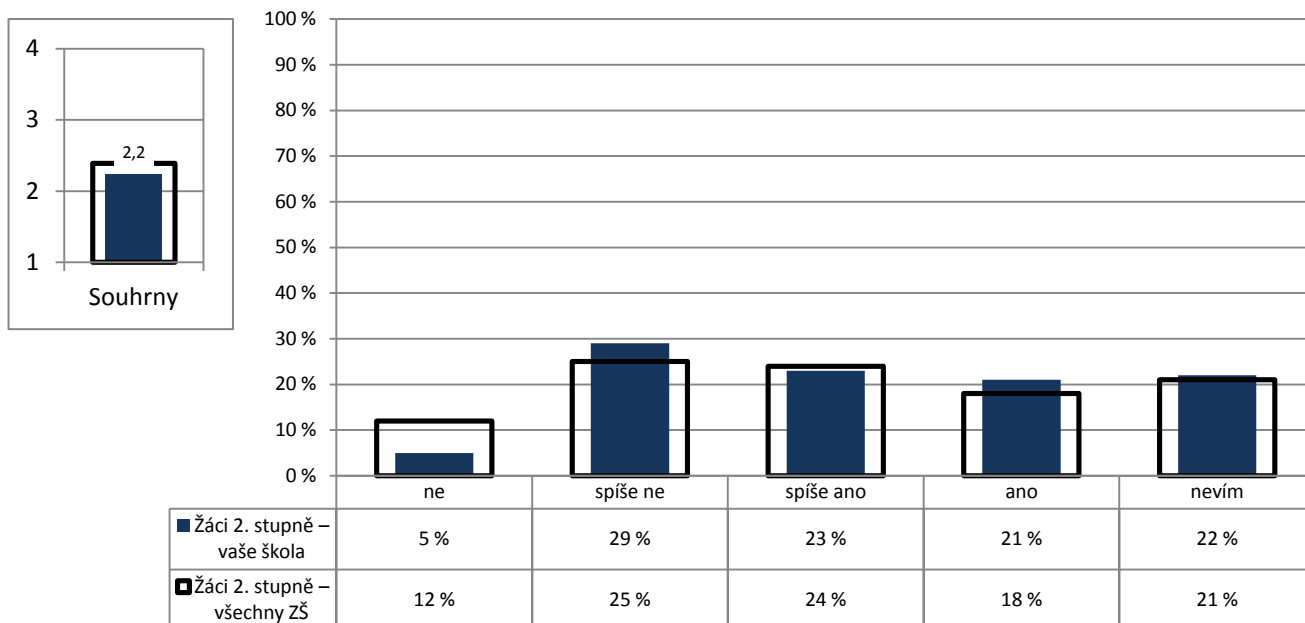

Poznámka: Ve vloženém minigrafu vlevo nahoře jsou odpovědi respondentů převedeny na body (ne – 4, spíše ne – 3, spíše ano – 2, ano – 1) a na svislé ose je vyneseno jejich průměr.

Počty respondentů: žáci 2. st.: 148/12203

G113v

## 8. Spolupráce

Z2/12 – Zkus se zamyslet nad svými zkušenostmi a nad zkušenostmi svých spolužáků – máš pocit, že když někdo chce u vás ve škole něco změnit, např. výzdobu ve třídě, průběh výuky atd., je nějaká šance, že se mu to povede (po dohodě s ostatními ve třídě)?

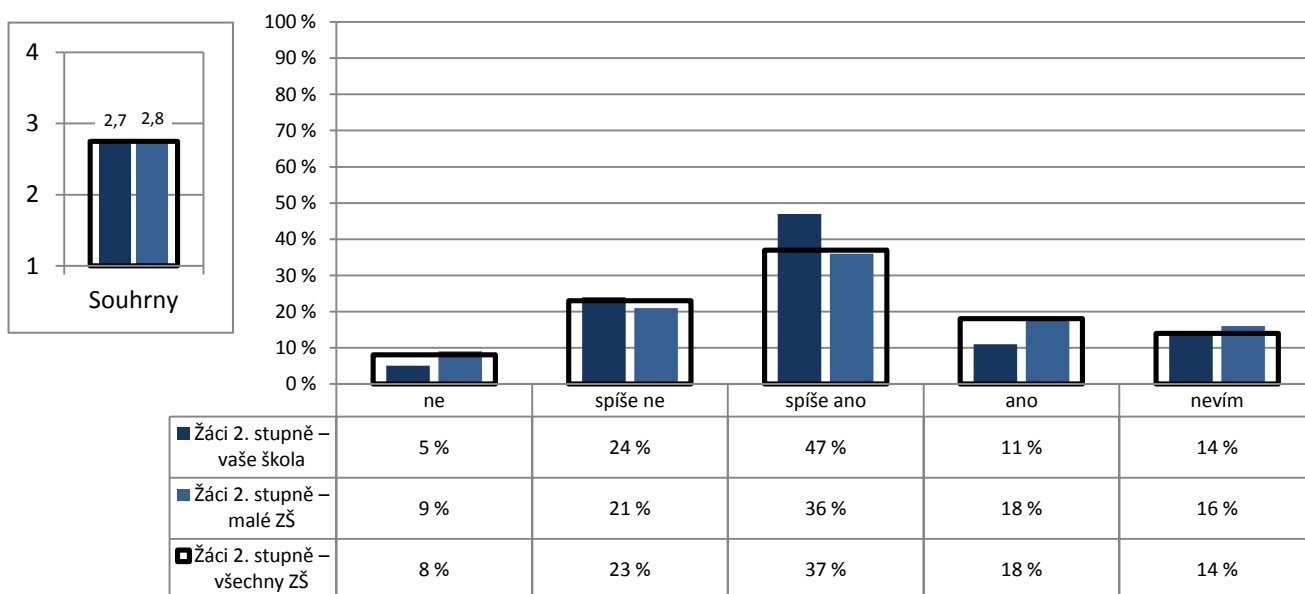

Poznámka: Ve vloženém minigrafu vlevo nahoře jsou odpovědi respondentů převedeny na body (ano – 4, spíše ano – 3, spíše ne – 2, ne – 1) a na svislé ose je vyneseno jejich průměr.

Počty respondentů: žáci 2. st.: 148/1616/12193

G115

## 8. Spolupráce

R/8 – Na kterých oblastech života školy máte zájem se spolupodílet? Z následující nabídky označte prosím každou oblast života školy, na níž byste se rádi podíleli.

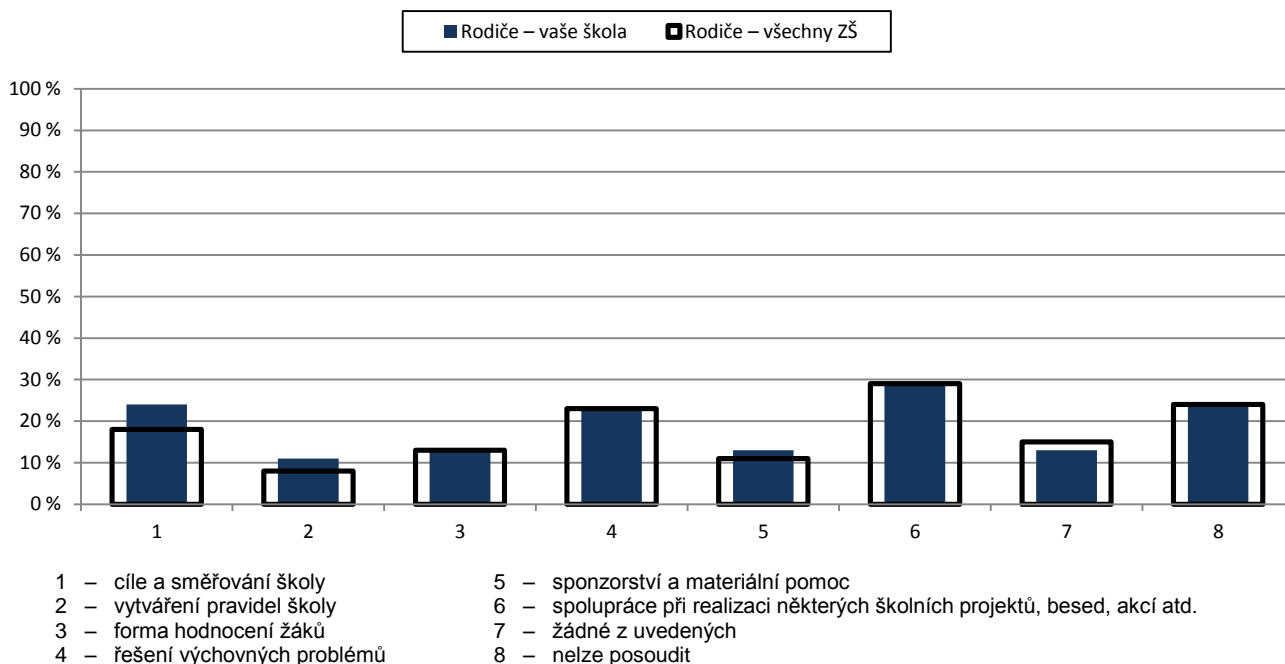

Poznámka: Respondenti měli možnost vybrat více než jednu odpověď, celkový součet může být proto vyšší než 100 %.

Počty respondentů: rodiče: 423/26337

G140

## 8. Spolupráce

U/7 – Poskytuje škola rodičům dostatečné množství informací k tomu, aby byli schopni posoudit:

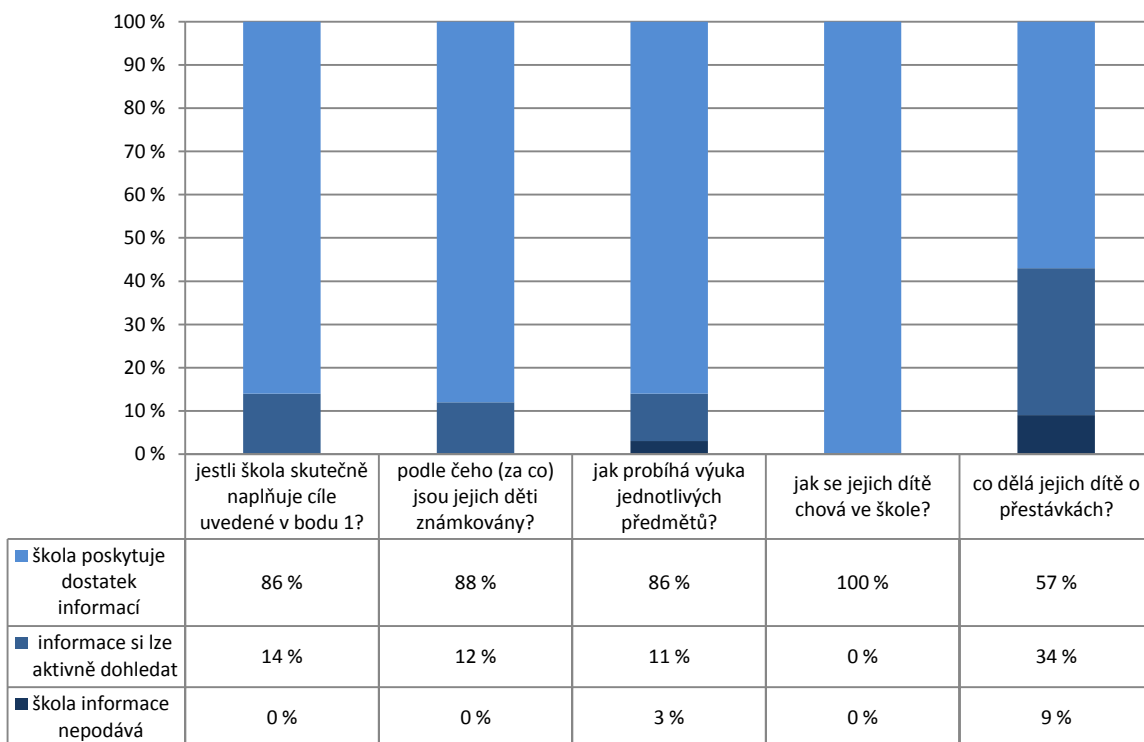

Počty respondentů: učitelé: 35 / 34 / 35 / 34 / 35

G141

### 8. Spolupráce

R/16 – Máte dostatek informací k tomu, abyste mohli odpovědět na následující otázky?

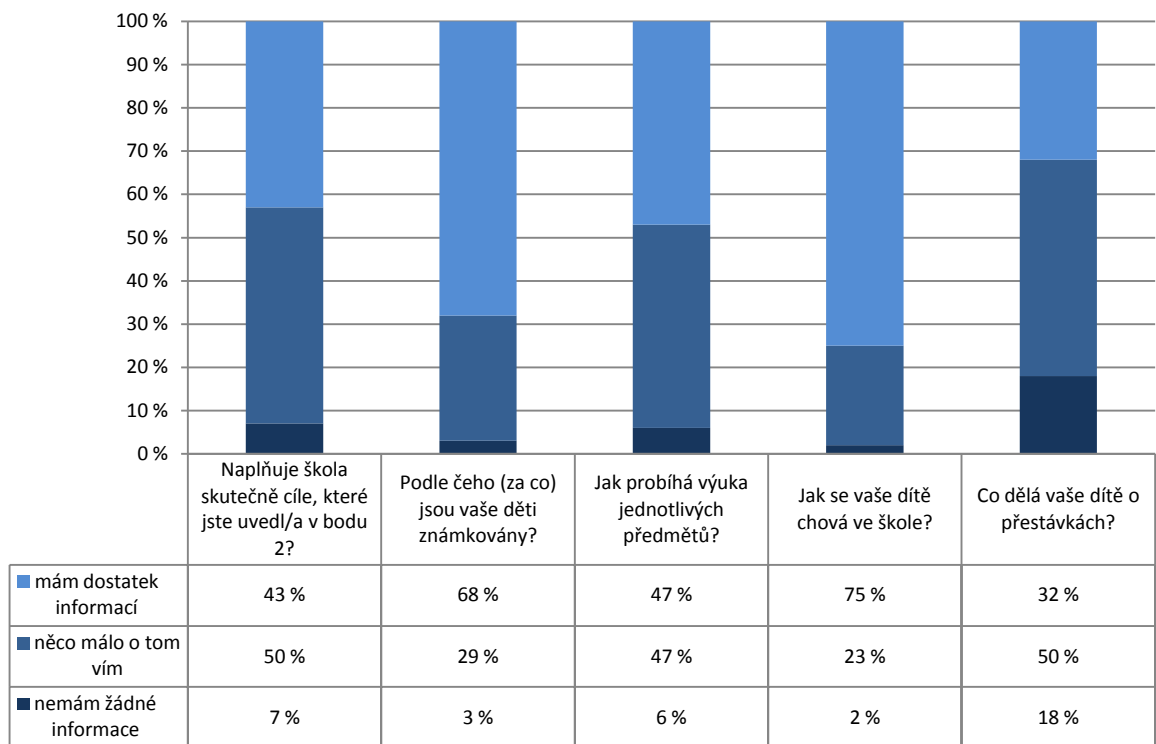

Počty respondentů: rodiče: 413 / 414 / 417 / 413 / 419

G116

### 8. Spolupráce

U/17 – Do kterých oblastí života školy by podle Vás žáci mohli/měli zasahovat? V následujícím seznamu označte každou oblast, o níž se domníváte, že by do ní žáci mohli nebo dokonce měli zasahovat.

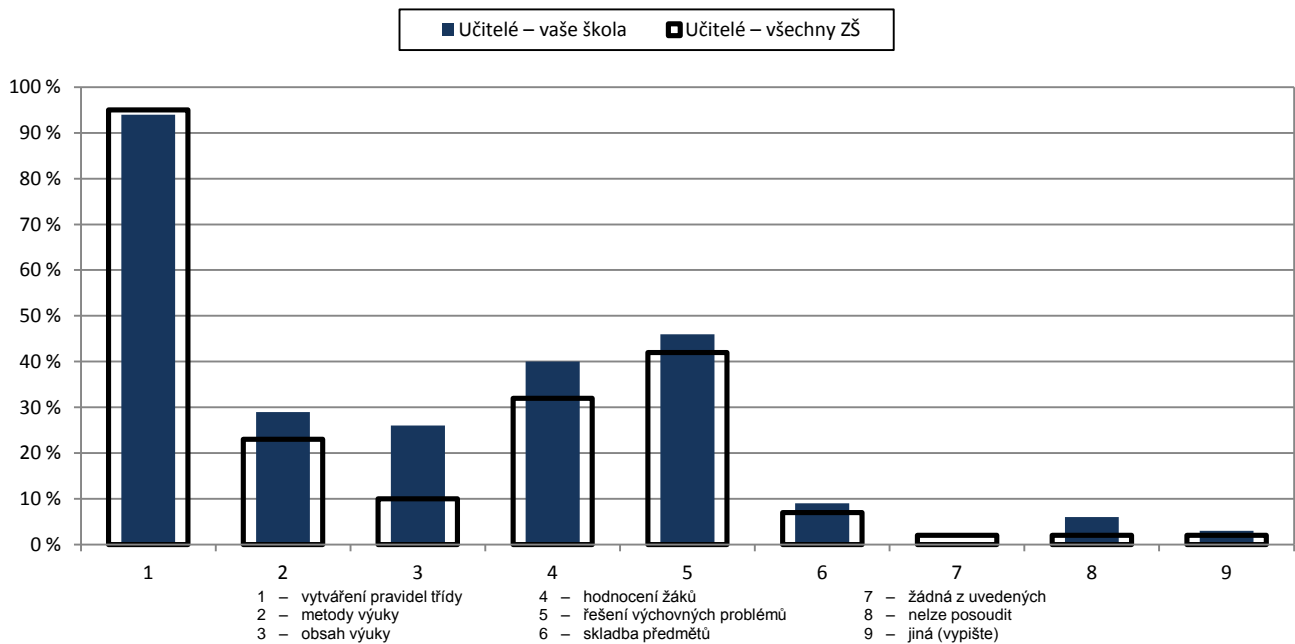

Poznámka: Respondenti měli možnost vybrat více než jednu odpověď, celkový součet může být proto vyšší než 100 %.

Počty respondentů: učitelé: 35/2451

G117

## 9. Materiální zázemí

R/25 – Jste spokojeni s materiálním zázemím školy (vybavením a stavem budov, tříd, chodeb atd.)?

U/25 – Jste spokojen(a) s materiálním zázemím vaší školy?

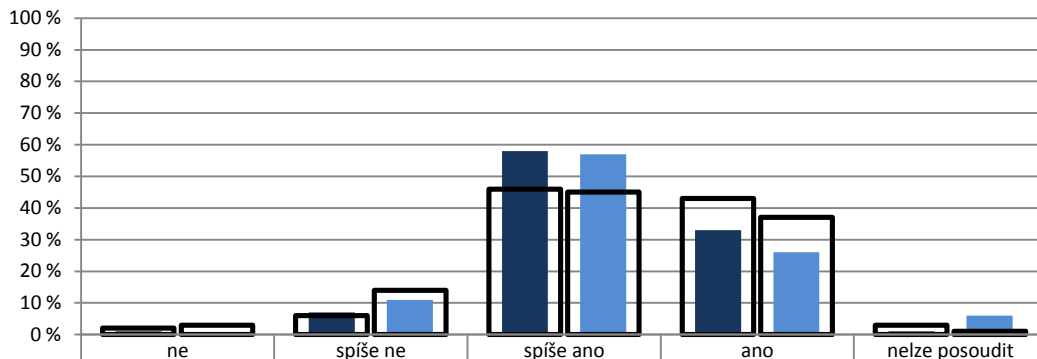
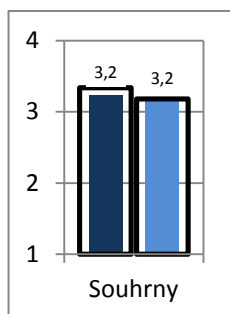

	ne	spíše ne	spíše ano	ano	nelze posoudit
■ Rodiče – vaše škola	1 %	7 %	58 %	33 %	1 %
■ Učitelé – vaše škola	0 %	11 %	57 %	26 %	6 %
■ Rodiče – všechny ZŠ	2 %	6 %	46 %	43 %	3 %
■ Učitelé – všechny ZŠ	3 %	14 %	45 %	37 %	1 %

Poznámka: Ve vloženém minigrafu vlevo nahoře jsou odpovědi respondentů převedeny na body (ano – 4, spíše ano – 3, spíše ne – 2, ne – 1) a na svislé ose je vynesena jejich průměr.

Počty respondentů: rodiče: 421/26376 učitelé: 35/2439

G133

## 9. Materiální zázemí

Z1/18 – Pokud jíš ve školní jídelně, chutná ti jídlo, které tam dostáváš?

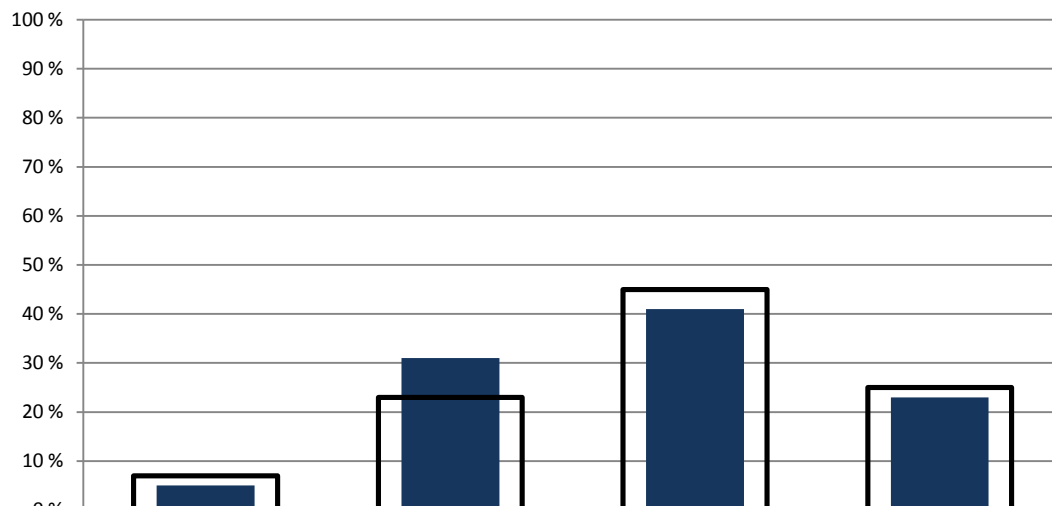
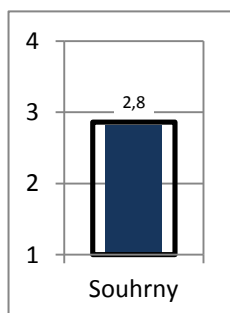

	ne	spíše ne	spíše ano	ano
■ Žáci 1. stupně – vaše škola	5 %	31 %	41 %	23 %
■ Žáci 1. stupně – všechny ZŠ	7 %	23 %	45 %	25 %

Poznámka: Ve vloženém minigrafu vlevo nahoře jsou odpovědi respondentů převedeny na body (ano – 4, spíše ano – 3, spíše ne – 2, ne – 1) a na svislé ose je vynesena jejich průměr.

Počty respondentů: žáci 1. st.: 276

G118

## 9. Materiální zázemí

Z2/28 – Líbí se ti prostředí ve škole? (Třídy, chodby apod.)

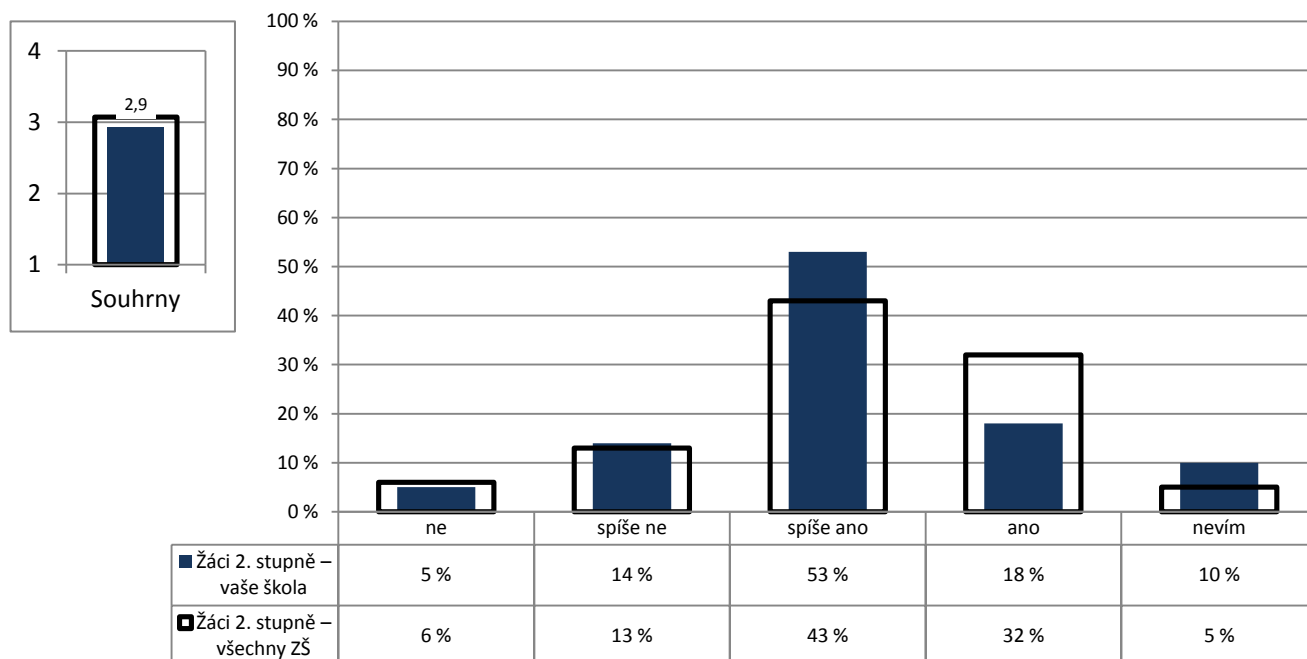

Poznámka: Ve vloženém minigrafu vlevo nahoře jsou odpovědi respondentů převedeny na body (ano – 4, spíše ano – 3, spíše ne – 2, ne – 1) a na svislé ose je vynesena jejich průměr.

Počty respondentů: žáci 2. st.: 147/12138



GP01

9. Materiální zázemí

P/1 – Máte k dispozici veškerý materiál a vybavení potřebné pro řádný výkon své práce?

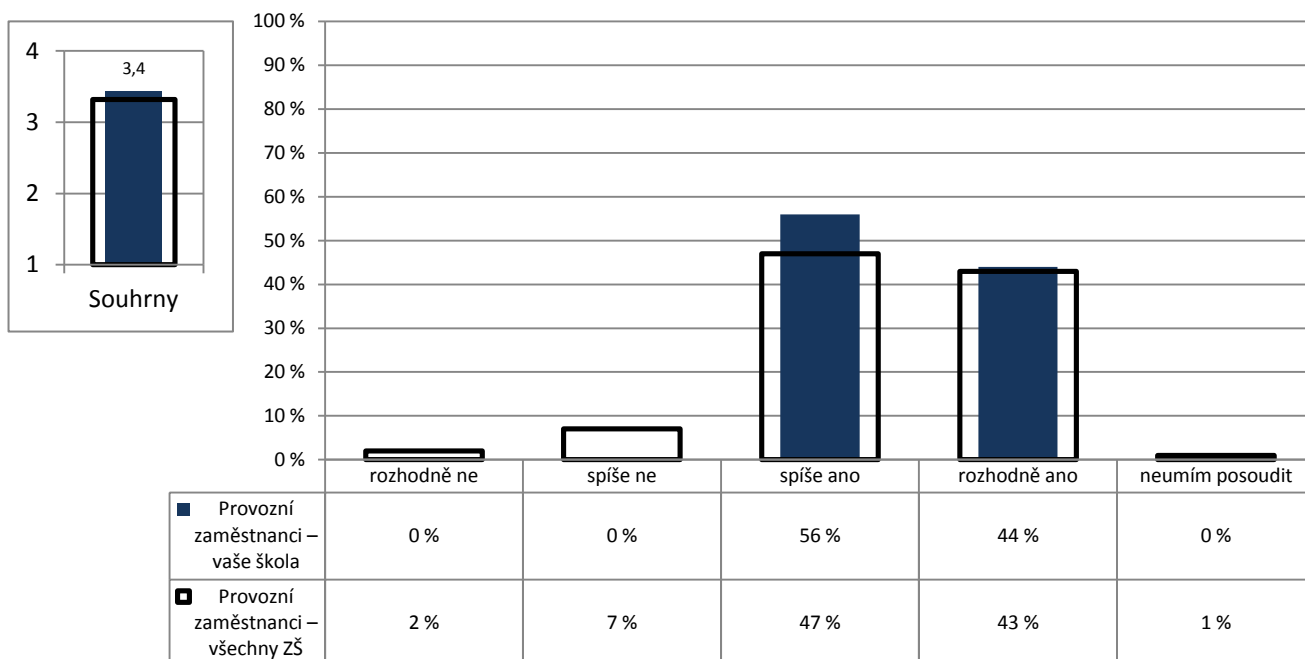

Poznámka: Ve vloženém minigrafu vlevo nahoře jsou odpovědi respondentů převedeny na body (rozhodně ano – 4, spíše ano – 3, spíše ne – 2, rozhodně ne – 1) a na svislé ose je vynesena jejich průměr.

Počty respondentů: provozní zaměstnanci: 9/823

GP02

9. Materiální zázemí

P/2 – Je vaše práce narušována nějakými překážkami?

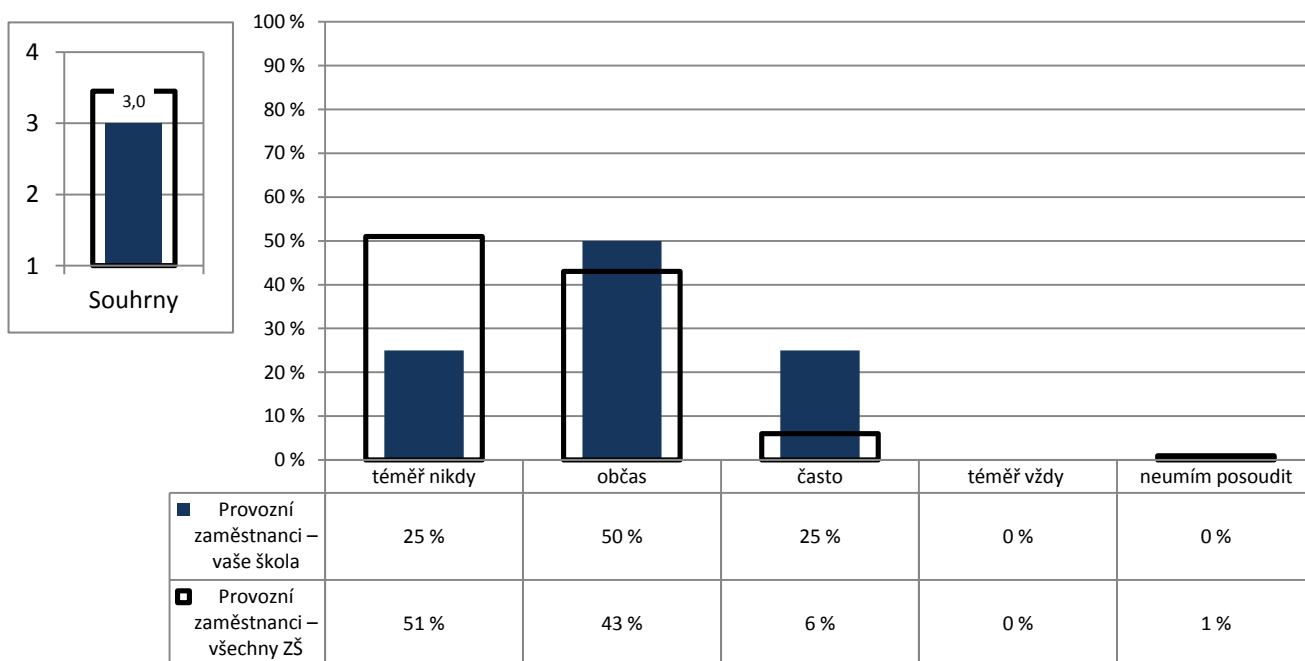

Poznámka: Ve vloženém minigrafu vlevo nahoře jsou odpovědi respondentů převedeny na body (téměř nikdy – 4, občas – 3, často – 2, téměř vždy – 1) a na svislé ose je vynesena jejich průměr.

Počty respondentů: provozní zaměstnanci: 8/813

GP06

### 9. Materiální zázemí

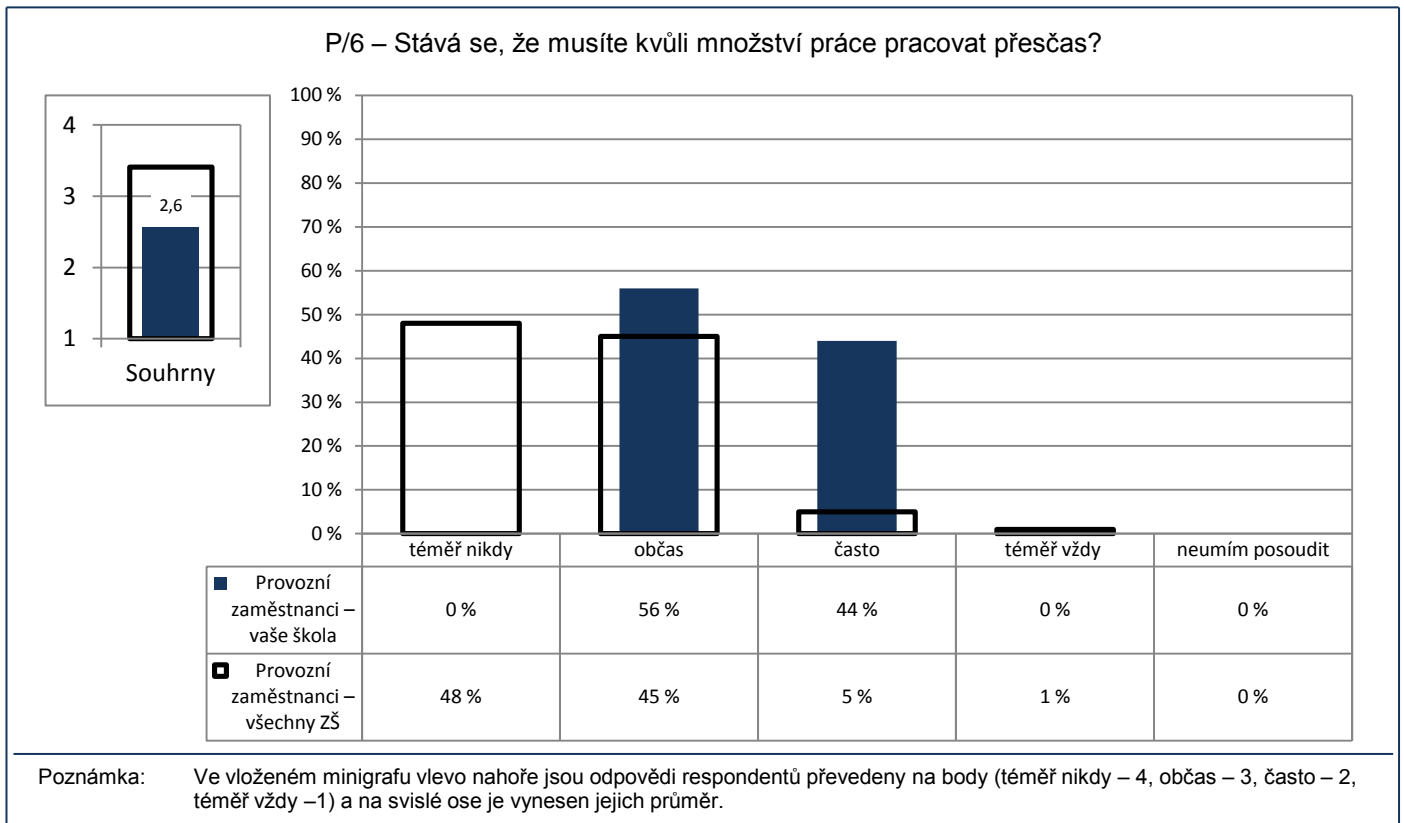

Počty respondentů: provozní zaměstnanci: 9/819

GP11

### 9. Materiální zázemí

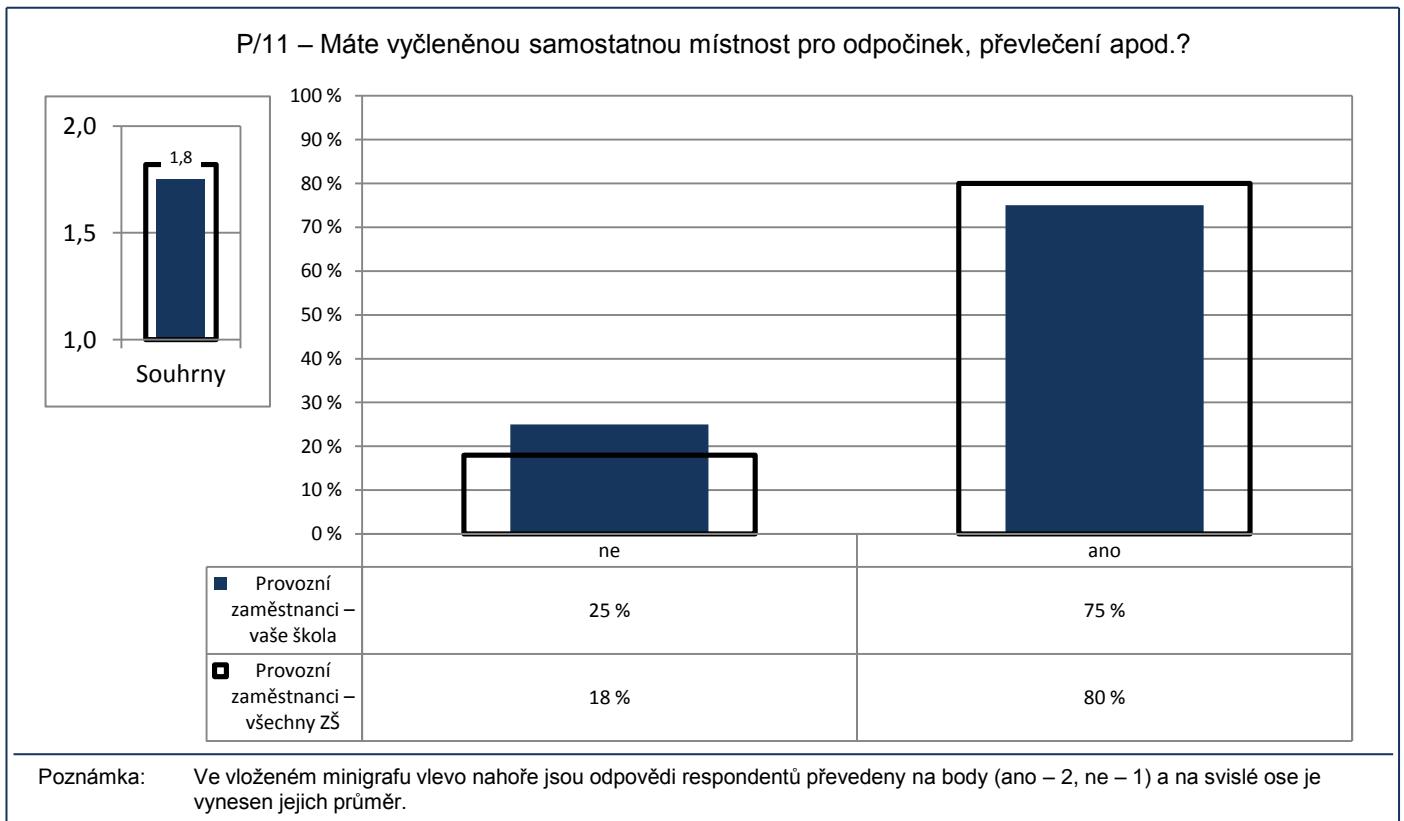

Počty respondentů: provozní zaměstnanci: 8/797

G142

### 9. Materiální zázemí

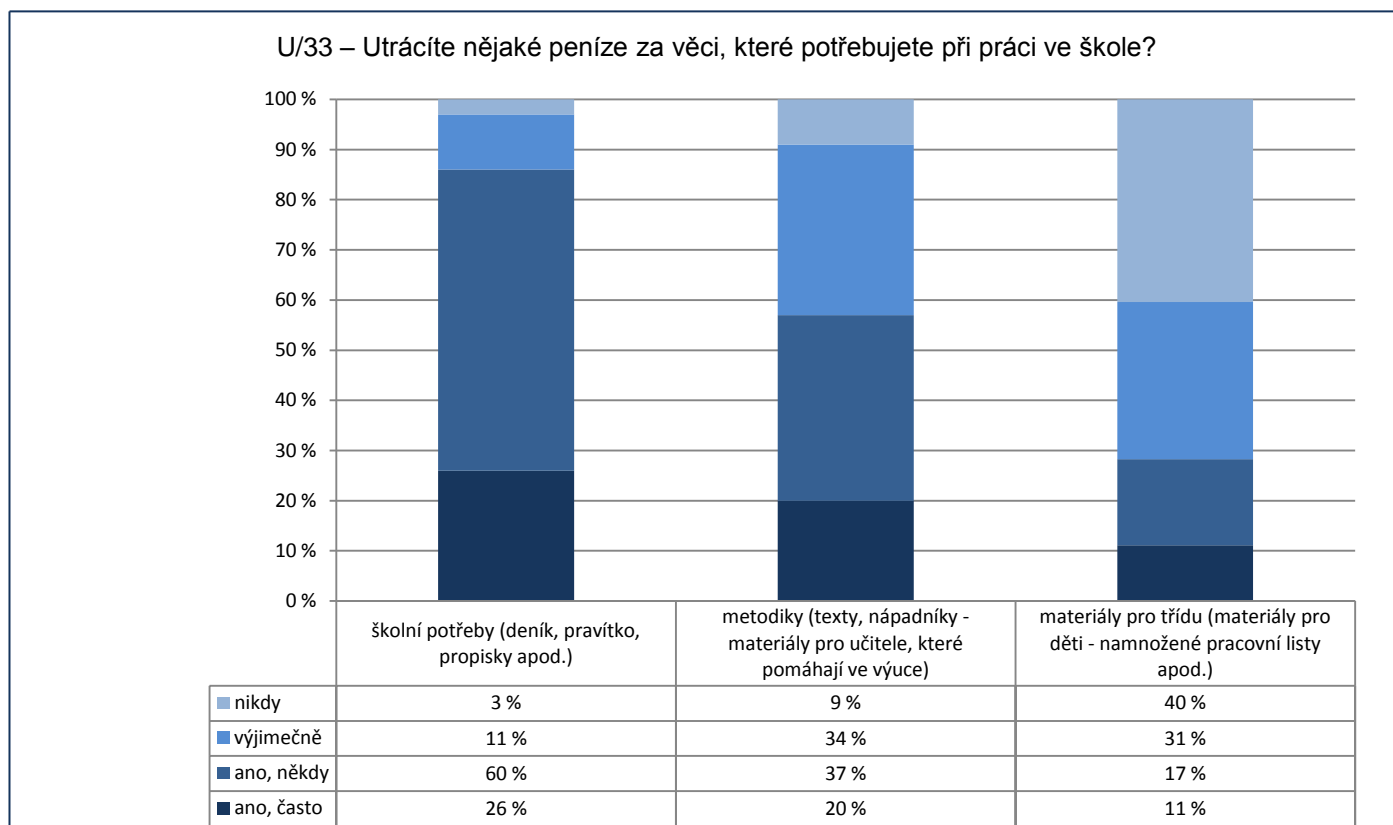

Počty respondentů: učitelé: 35 / 35 / 35

G143

### 9. Materiální zázemí

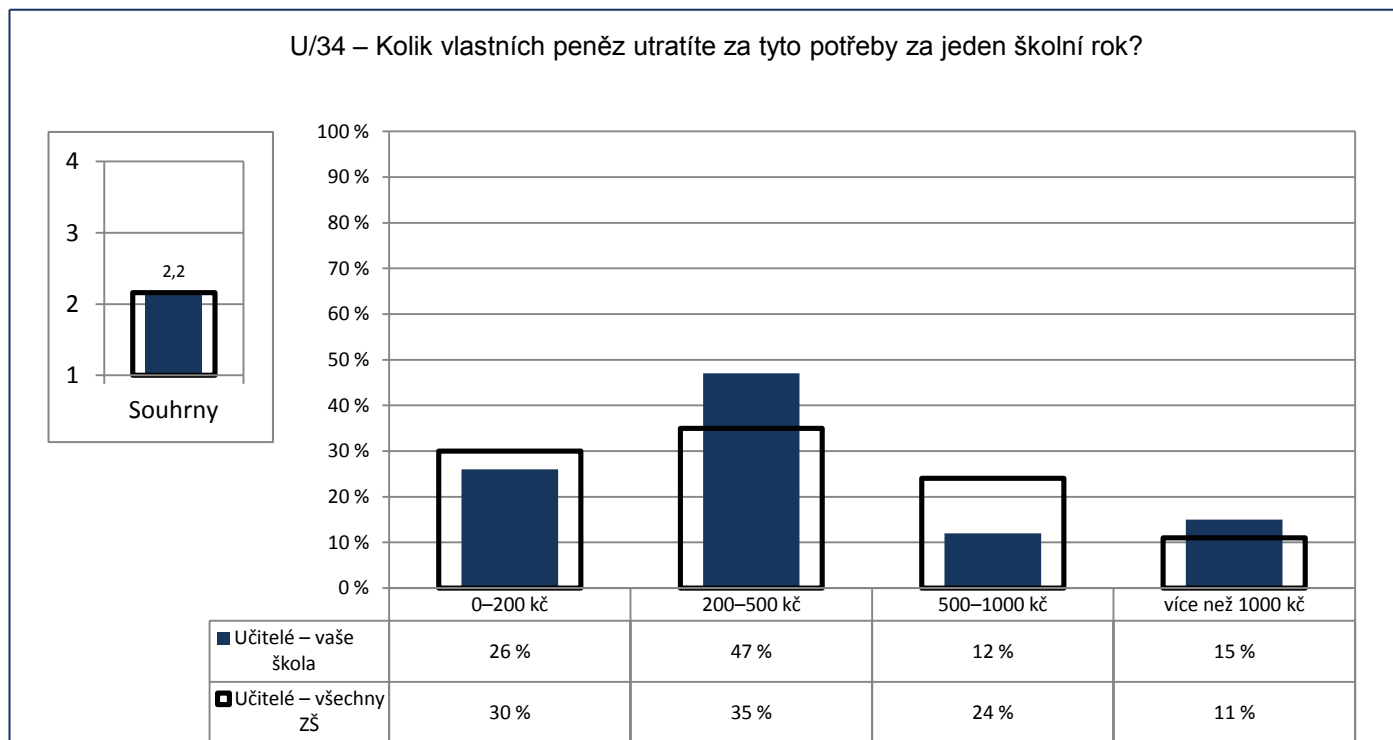

Poznámka: Ve vloženém minigrafu vlevo nahoře jsou odpovědi respondentů převedeny na body (0–200 Kč – 1, 200–500 Kč – 2, 500–1000 Kč – 3, více jak 1000 Kč – 4) a na svislé ose je vyneseno jejich průměr.

Počty respondentů: učitelé: 34 / 2381

G119

10. Školní NEJ

R/27 – Čeho si na vaší škole nejvíce vážíte?

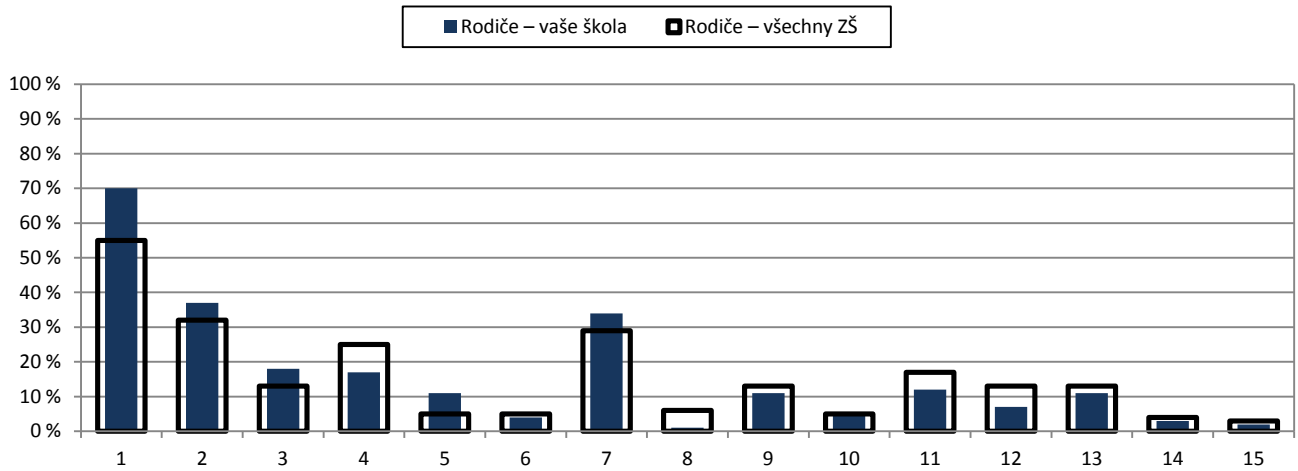

- |  |  |
|--|--|
| 1 – přístupu učitelů k žákům                                   | 8 – kvalitní přípravy žáků na přijímací zkoušky na SŠ      |
| 2 – přístupu učitelů k rodičům                                 | 9 – mimoškolních akcí pořádaných školou                    |
| 3 – vztahů mezi žáky navzájem                                  | 10 – výběru volitelných předmětů                           |
| 4 – vedení školy, ředitel(ky)                                  | 11 – kvalitního vybavení – pomůcek, počítačů, učebnic atd. |
| 5 – otevřenosti školy a jejího vedení k našim nápadům a přáním | 12 – vzhledu budovy, výzdoby a vybavení tříd atd.          |
| 6 – vhodného složení pedagogického sboru                       | 13 – výběru kroužků  |
| 7 – kvality výuky  | 14 – něčeho jiného   |
|  | 15 – ničeho  |

Poznámka: Respondenti měli možnost vybrat více než jednu odpověď, celkový součet může být proto vyšší než 100 %.

Počty respondentů: rodiče: 419/26198

G120

10. Školní NEJ

R/28 – Co by bylo potřeba na vaší škole změnit, co vám na vaší škole nejvíce vadí?

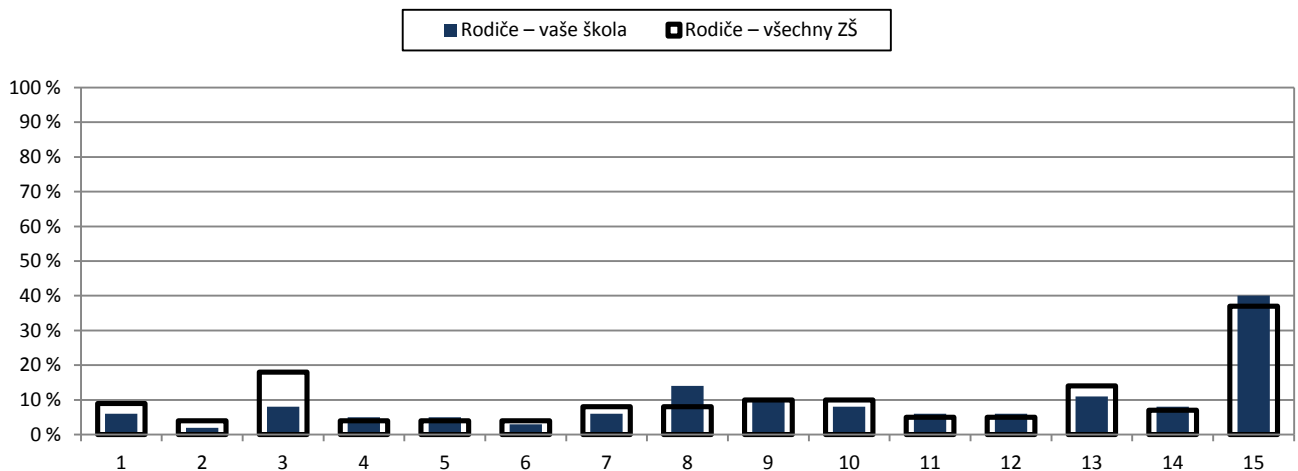

- |  |   |
|--|---|
| 1 – přístup učitelů k žákům                                | 8 – způsob přípravy žáků na přijímací zkoušky na SŠ     |
| 2 – přístup učitelů k rodičům                              | 9 – málo mimoškolních akcí pořádaných školou            |
| 3 – vztahy mezi žáky navzájem                              | 10 – výběr volitelných předmětů                         |
| 4 – vedení školy, ředitel(ka)                              | 11 – špatné vybavení – pomůcky, počítače, učebnice atd. |
| 5 – nedostatečná otevřenost školy k našim nápadům a přáním | 12 – vzhled budovy, výzdoba a vybavení tříd atd.        |
| 6 – složení pedagogického sboru                            | 13 – výběr kroužků                                      |
| 7 – kvalita výuky  | 14 – něco jiného  |
|  | 15 – nic  |

Poznámka: Respondenti měli možnost vybrat více než jednu odpověď, celkový součet může být proto vyšší než 100 %.

Počty respondentů: rodiče: 400/25639

G121

10. Školní NEJ

R/27 – Čeho si na vaší škole nejvíce vážíte?

R/28 – Co by bylo potřeba na vaší škole změnit, co vám na vaší škole nejvíce vadí?

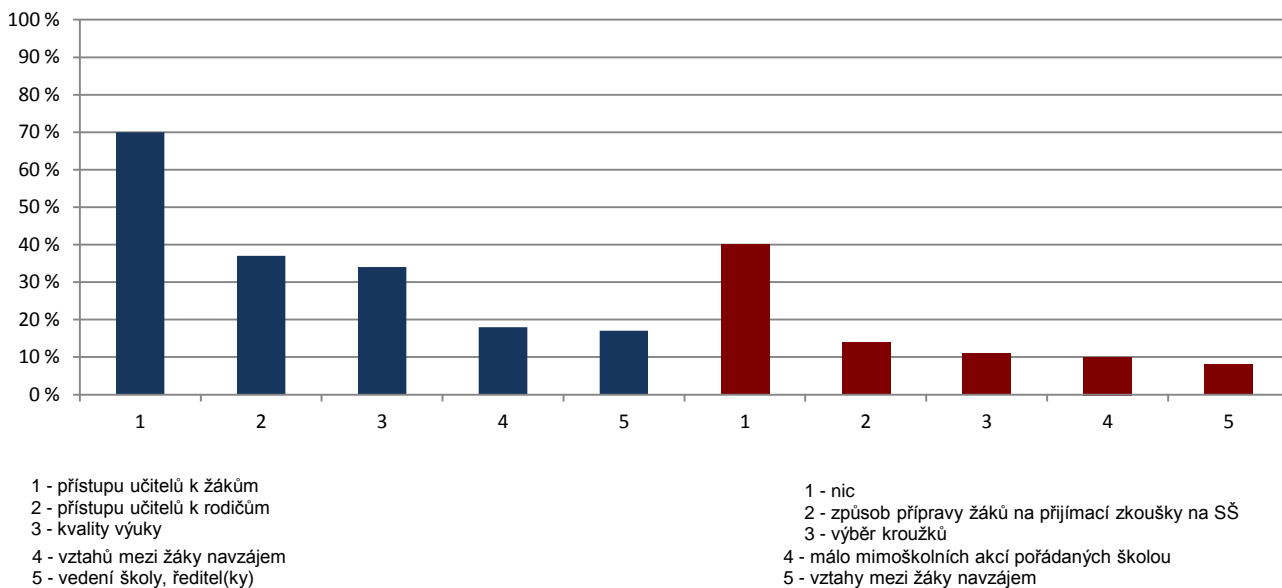

Poznámka: Rodiče vybírali z nabídky tři nejdůležitější věci, kterých si na škole nejvíce vážící a které jim nejvíce vadí. Graf zobrazuje pět nejčastěji vybraných odpovědí seřazených dle četnosti výběru (sloupce udávají, kolik procent rodičů si vybralo danou odpověď).

G122

10. Školní NEJ

U/29 – Čeho si na vaší škole nejvíce vážíte?

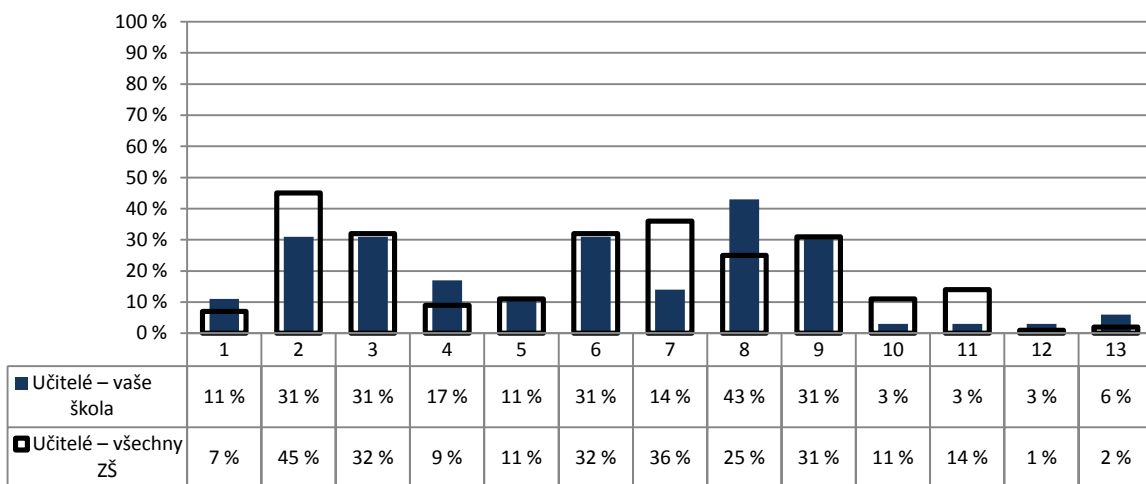

- 1 – přístupu a snahy žáků  
2 – dobrých vztahů mezi učiteli  
3 – snahy učitelů o zlepšení, změny k lepšímu  
4 – dobrých vztahů mezi žáky navzájem  
5 – spolupráce s rodiči  
6 – přátelských vztahů mezi žáky a učiteli  
7 – vedení školy  
8 – kvality výuky  
9 – kvalitního vybavení: pomůcek, počítačů, programů, učebnic, atd.  
10 – mimoškolních akcí pořádaných školou  
11 – vzhledu budovy, výzdoby a vybavení tříd, chodeb atd.  
12 – ničeho  
13 – něčeho jiného (uveďte prosím, čeho)

Poznámka: Respondenti měli možnost vybrat více než jednu odpověď, celkový součet může být proto vyšší než 100 %.

Počty respondentů: učitelé: 35/2429

G123

10. Školní NEJ

U/30 – Co by bylo potřeba na vaší škole změnit, co Vám na vaší škole nejvíce vadí?

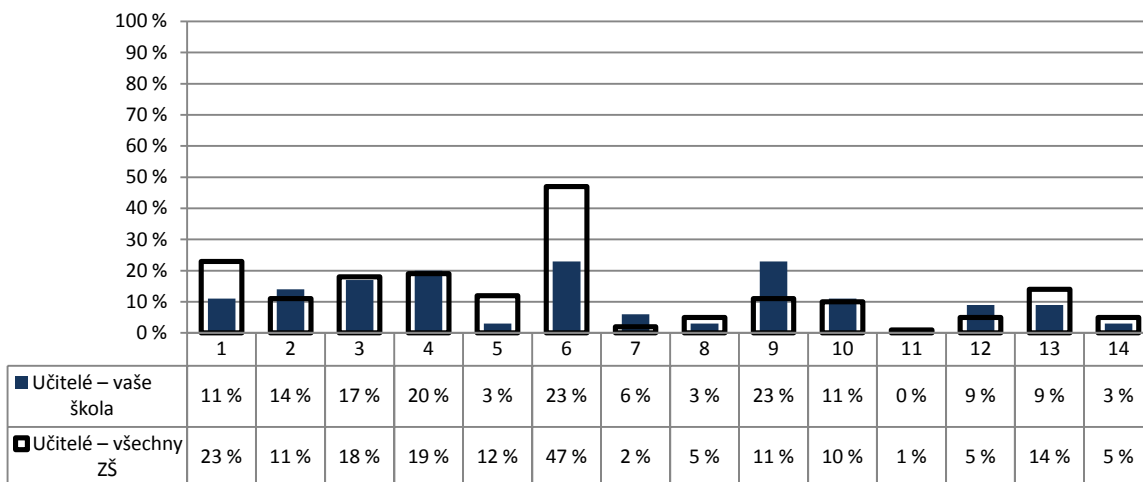

- |   |  |
|---|--|
| 1 – přístup a neochota žáků                                     | 8 – vedení školy   |
| 2 – snaha o změny za každou cenu, přílišné novátorství          | 9 – nedostatek kvalitního vybavení - pomůcek, počítačů, programů, učebnic atd. |
| 3 – neochota některých učitelů ke změně, chybí snaha o zlepšení | 10 – spolupráce s rodiči   |
| 4 – špatné vztahy mezi některými kolegy                         | 11 – kvalita výuky   |
| 5 – špatné vztahy mezi žáky navzájem                            | 12 – špatný vzhled budovy, výzdoba a vybavení tříd, chodeb apod.               |
| 6 – špatná kázeň některých žáků, drzost vůči učitelům           | 13 – nic   |
| 7 – málo mimoškolních akcí                                      | 14 – něco jiného   |

Poznámka: Respondenti měli možnost vybrat více než jednu odpověď, celkový součet může být proto vyšší než 100 %.

Počty respondentů: učitelé: 35/2403

G124

10. Školní NEJ

U/29 – Čeho si na vaší škole nejvíce vážíte?

U/30 – Co by bylo potřeba na vaší škole změnit, co Vám na vaší škole nejvíce vadí?

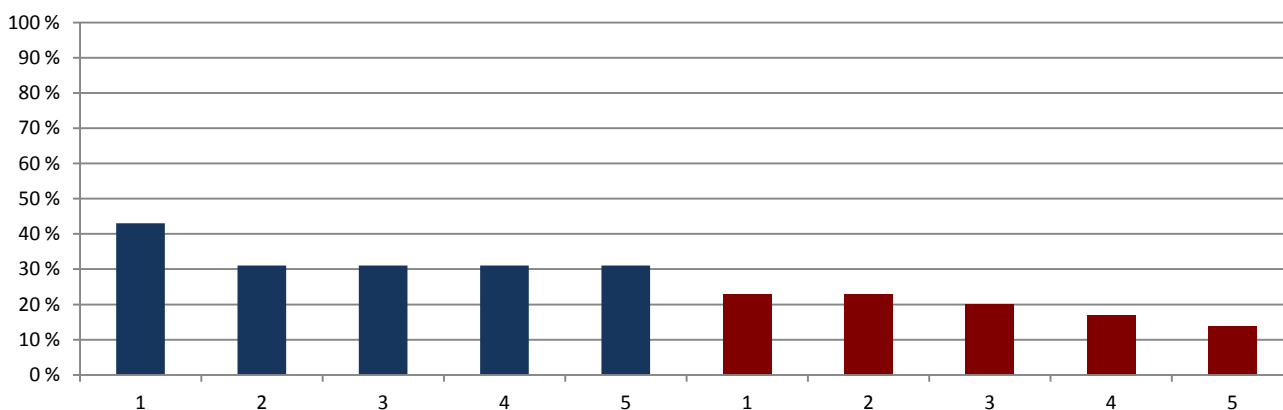

- |   |  |
|---|--|
| 1 - kvality výuky   | 1 - špatná kázeň některých žáků, drzost vůči učitelům                |
| 2 - dobrých vztahů mezi učiteli                                     | 2 - nedostatek kvalitního vybavení - pomůcek, počítačů, učebnic atd. |
| 3 - přátelských vztahů mezi žáky a učiteli                          | 3 - špatné vztahy mezi některými kolegy                              |
| 4 - snahy učitelů o zlepšení, změny k lepšímu                       | 4 - neochota některých učitelů ke změně, chybí snaha o zlepšení      |
| 5 - kvalitního vybavení: pomůcek, počítačů, programů, učebnic, atd. | 5 - snaha o změny za každou cenu, přílišné novátorství               |

Poznámka: Učitelé vybírali z nabídky tři věci, kterých si na škole nejvíce vážící a tři věci, které jim nejvíce vadí. Graf zobrazuje pět nejčastěji vybraných odpovědí seřazených dle četnosti výběru (sloupce udávají, kolik procent učitelů si vybralo danou odpověď).

G125

## 10. Školní NEJ

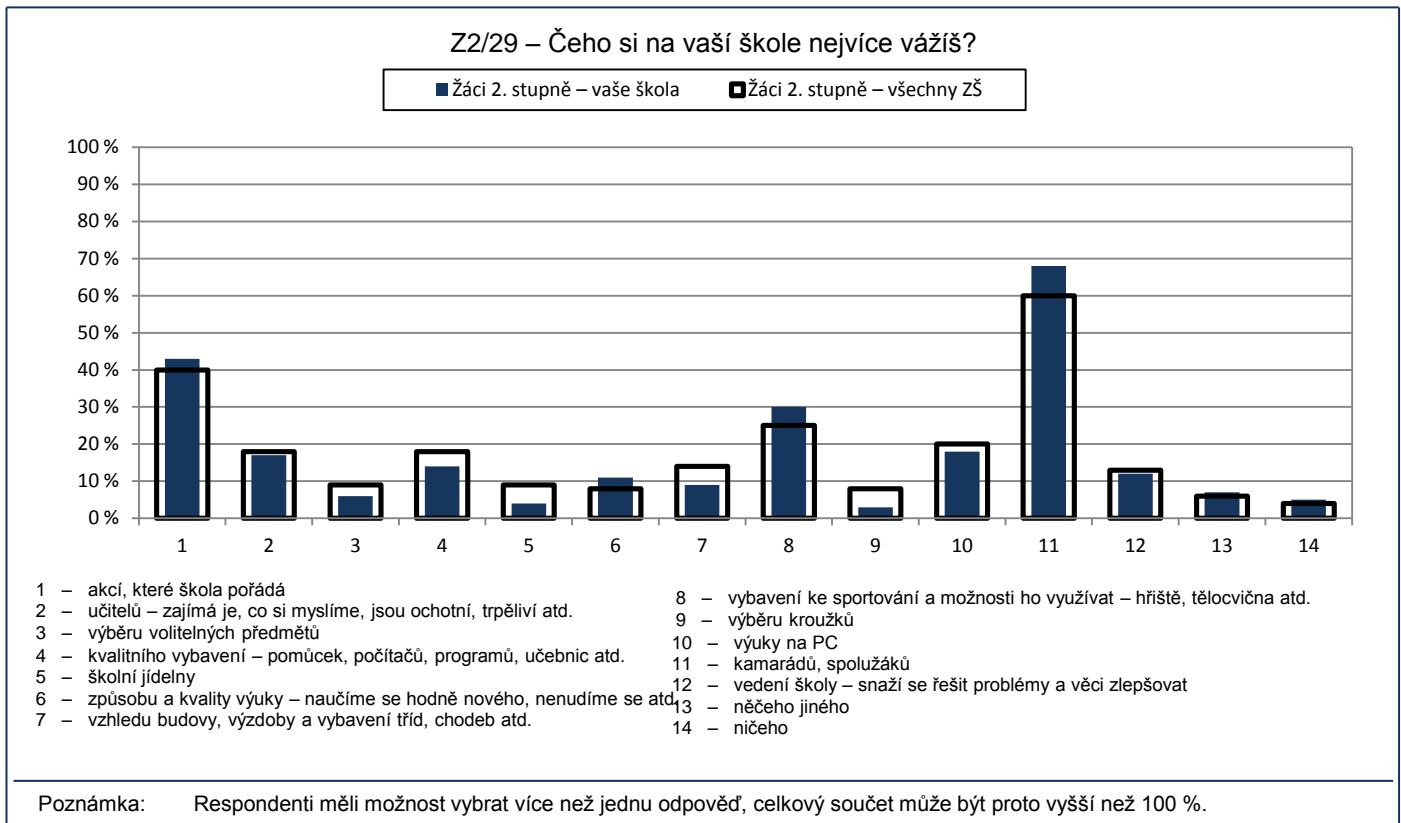

Počty respondentů: žáci 2. st.: 152/12271

G126

## 10. Školní NEJ

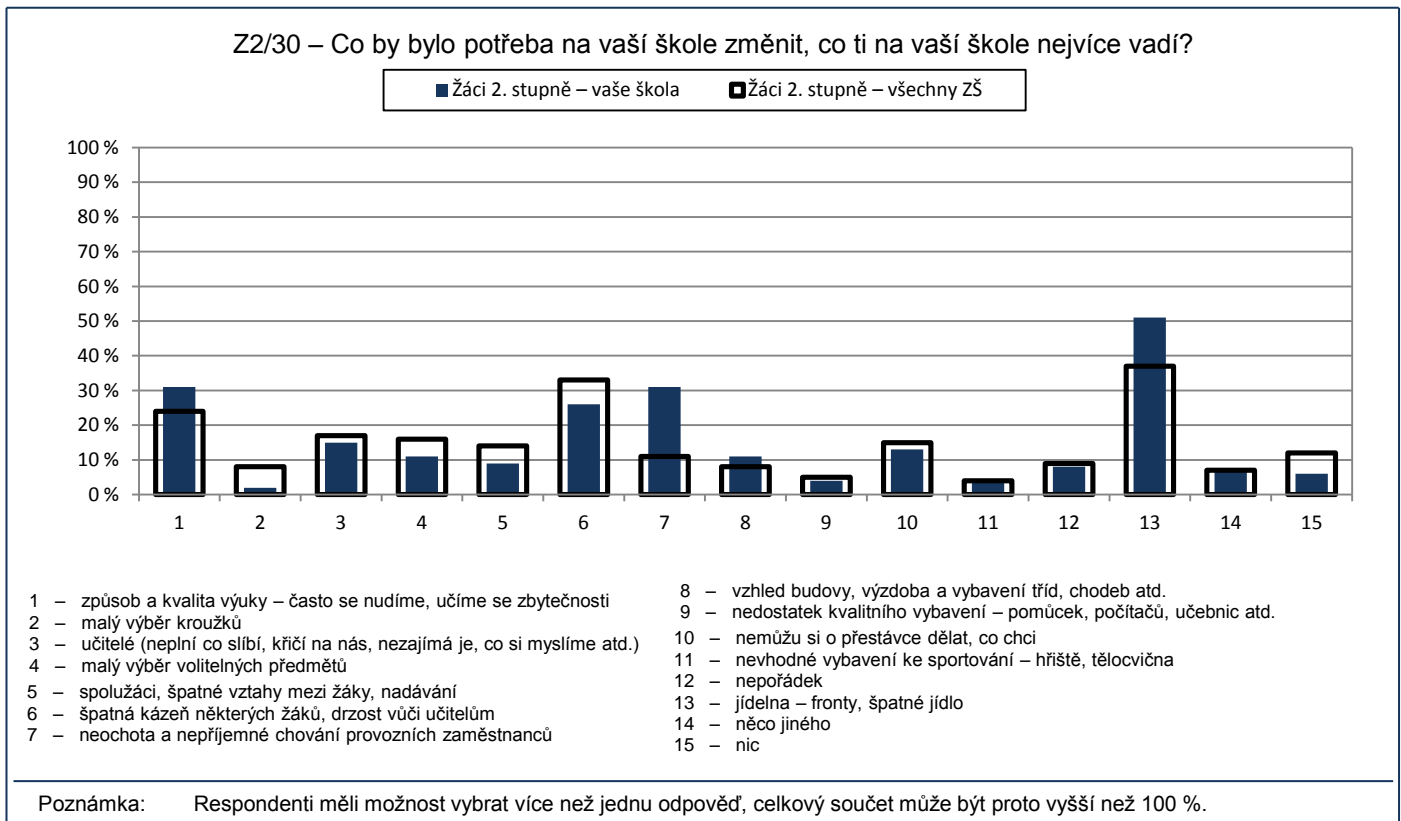

Počty respondentů: žáci 2. st.: 149/12213

G127

## 10. Školní NEJ

Z2/29 – Čeho si na vaší škole nejvíce vážíš?

Z2/30 – Co by bylo potřeba na vaší škole změnit, co ti na vaší škole nejvíce vadí?

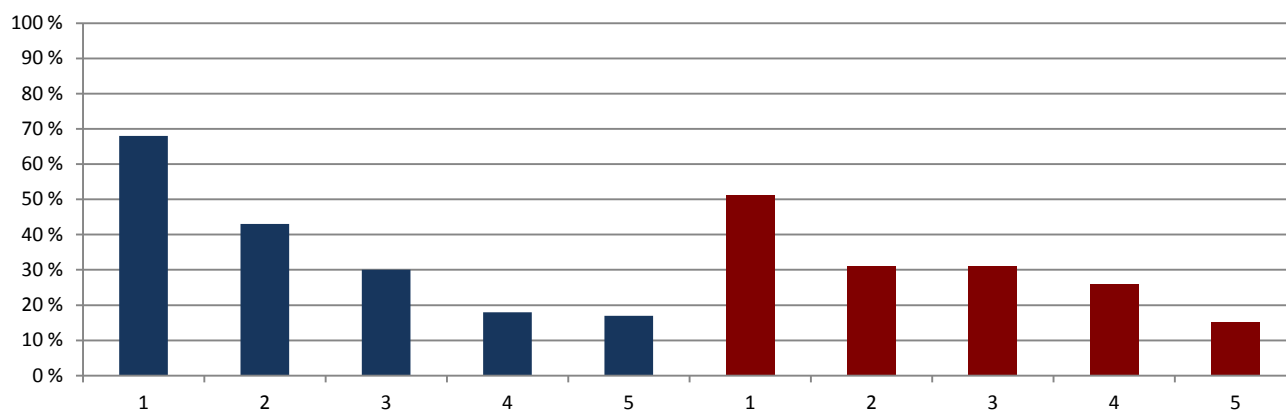

- 1 - kamarádů, spolužáků  
 2 - akcí, které škola pořádá  
 3 - vybavení ke sportování a možnosti ho využívat  
 4 - výuky na PC  
 5 - učitelů – zajímá je, co si myslíme, jsou ochotní, trpěliví atd.

- 1 - jídelna – fronty, špatné jídlo  
 2 - způsob a kvalita výuky – často se nudíme, učíme se zbytečnosti  
 3 - neochota a nepříjemné chování provozních zaměstnanců  
 4 - špatná kázeň některých žáků, drzost vůči učitelům  
 5 - učitelé (neplní co slíbí, křičí na nás atd.)

Poznámka: Žáci vybírali z nabídky tři věci, kterých si na škole nejvíce váží a tři věci, které jim nejvíce vadí. Tento graf zobrazuje pět nejčastěji vybraných odpovědí seřazených dle četnosti výběru (sloupce udávají, kolik procent žáků si vybralo danou odpověď).



G128v

## Souhrnné hodnocení vybraných oblastí

### Žáci 1 – Dotazník pro žáky 1. stupně

— Žáci 1. stupně – vaše škola    
 — Žáci 1. stupně – malé ZŠ    
 — Žáci 1. stupně – všechny ZŠ

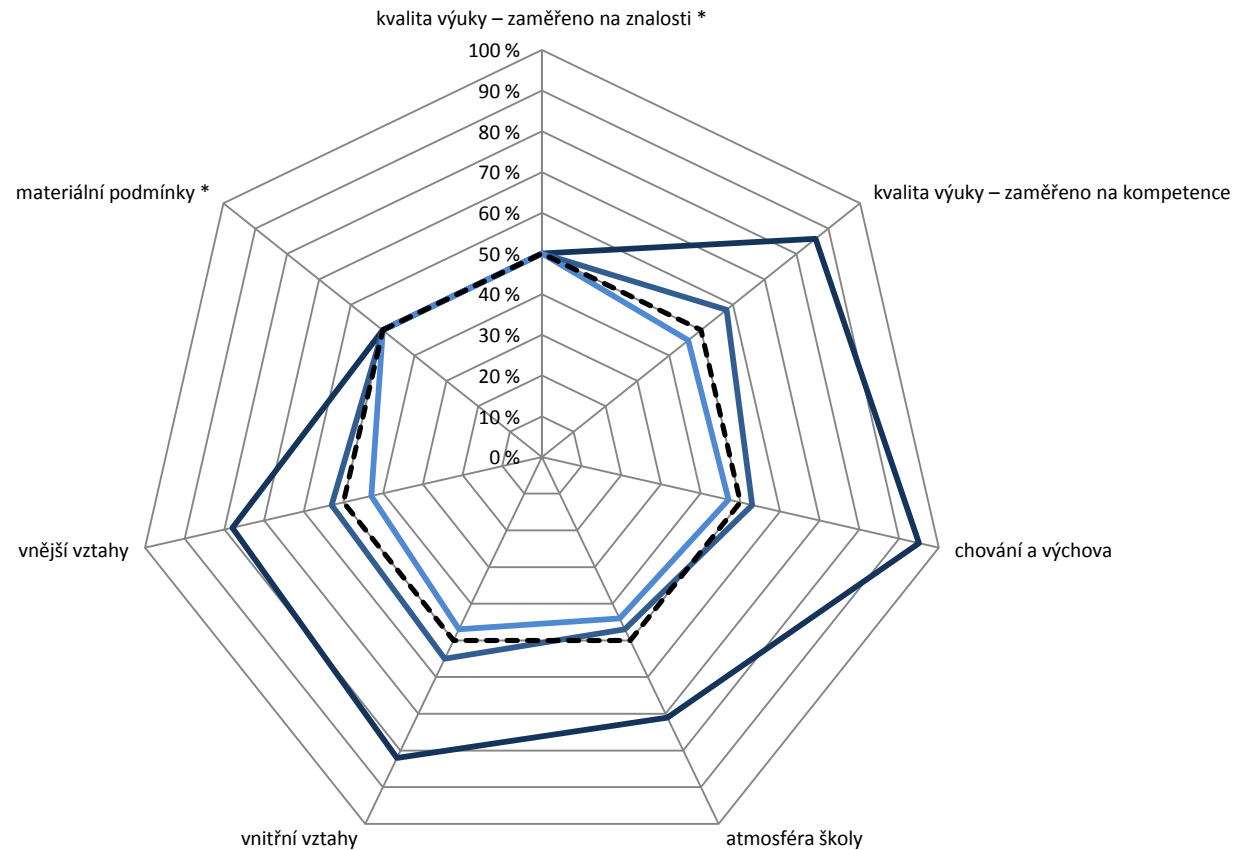

**Poznámka:** Na každém rameni je vyneseno percentil školy, tedy číslo udávající kolik z ostatních škol (v %) bylo v daném ukazateli hodnoceno hůře.

Je-li škola (v daném ukazateli) nejlepší ze všech, má percentil 100% a nachází se na okraji grafu; je-li nejhorší, má percentil 0% a leží uprostřed grafu. Průměrnou školu představuje čárkovaný vnitřní sedmiúhelník.

\* Kvalita výuky (zaměřeno na znalosti) a materiální podmínky nebyly žáky 1. stupně hodnoceny, údaj je proto vždy 50 %.

G129v

## Souhrnné hodnocení vybraných oblastí

### Žáci 2 – Dotazník pro žáky 2. stupně

— Žáci 2. stupně – vaše škola    
 — Žáci 2. stupně – malé ZŠ    
 — Žáci 2. stupně – všechny ZŠ

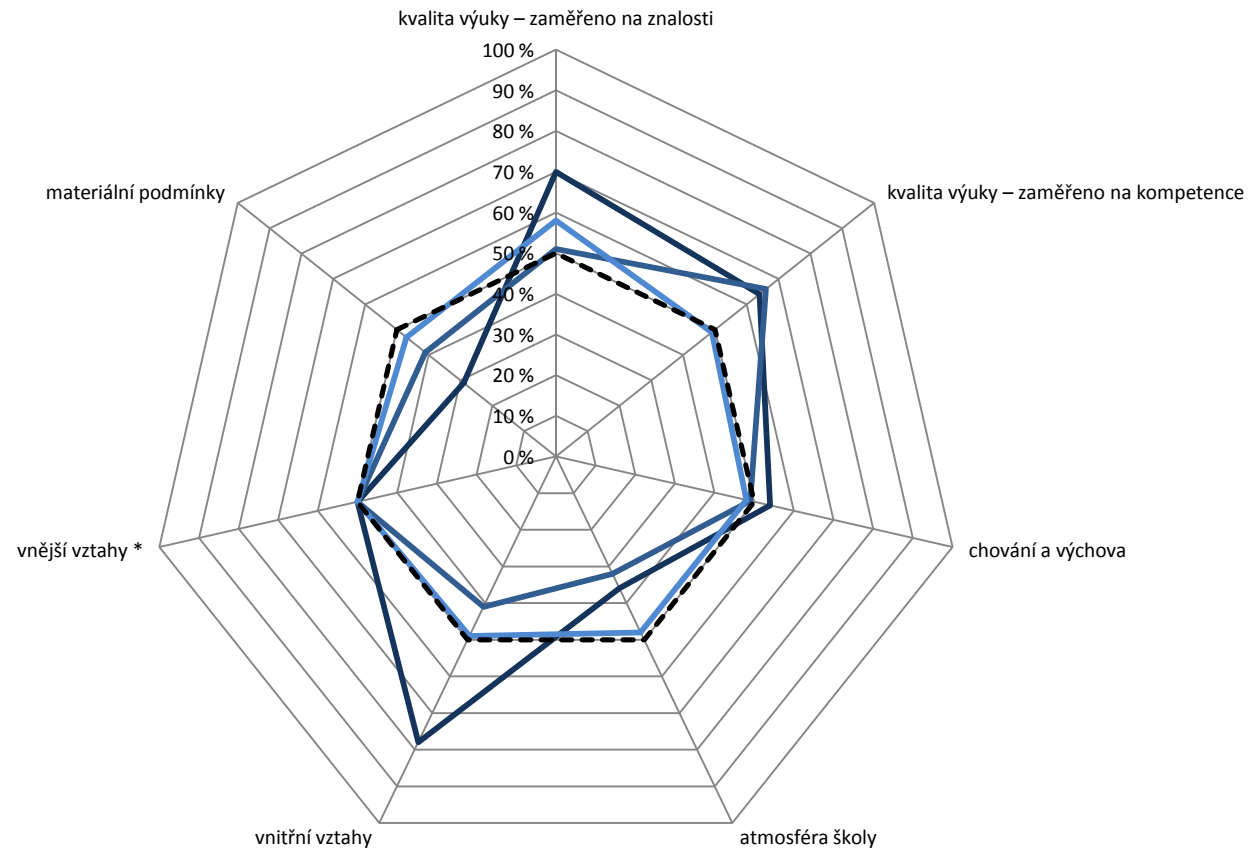

**Poznámka:** Na každém rameni je vyneseno percentil školy, tedy číslo udávající kolik z ostatních škol (v %) bylo v daném ukazateli hodnoceno hůře.

Je-li škola (v daném ukazateli) nejlepší ze všech, má percentil 100% a nachází se na okraji grafu; je-li nejhorší, má percentil 0% a leží uprostřed grafu. Průměrnou školu představuje čárkovaný vnitřní sedmiúhelník.

\* Vnější vztahy nebyly žáky 2. stupně hodnoceny, údaj je proto vždy 50 %.

G130v

## Souhrnné hodnocení vybraných oblastí

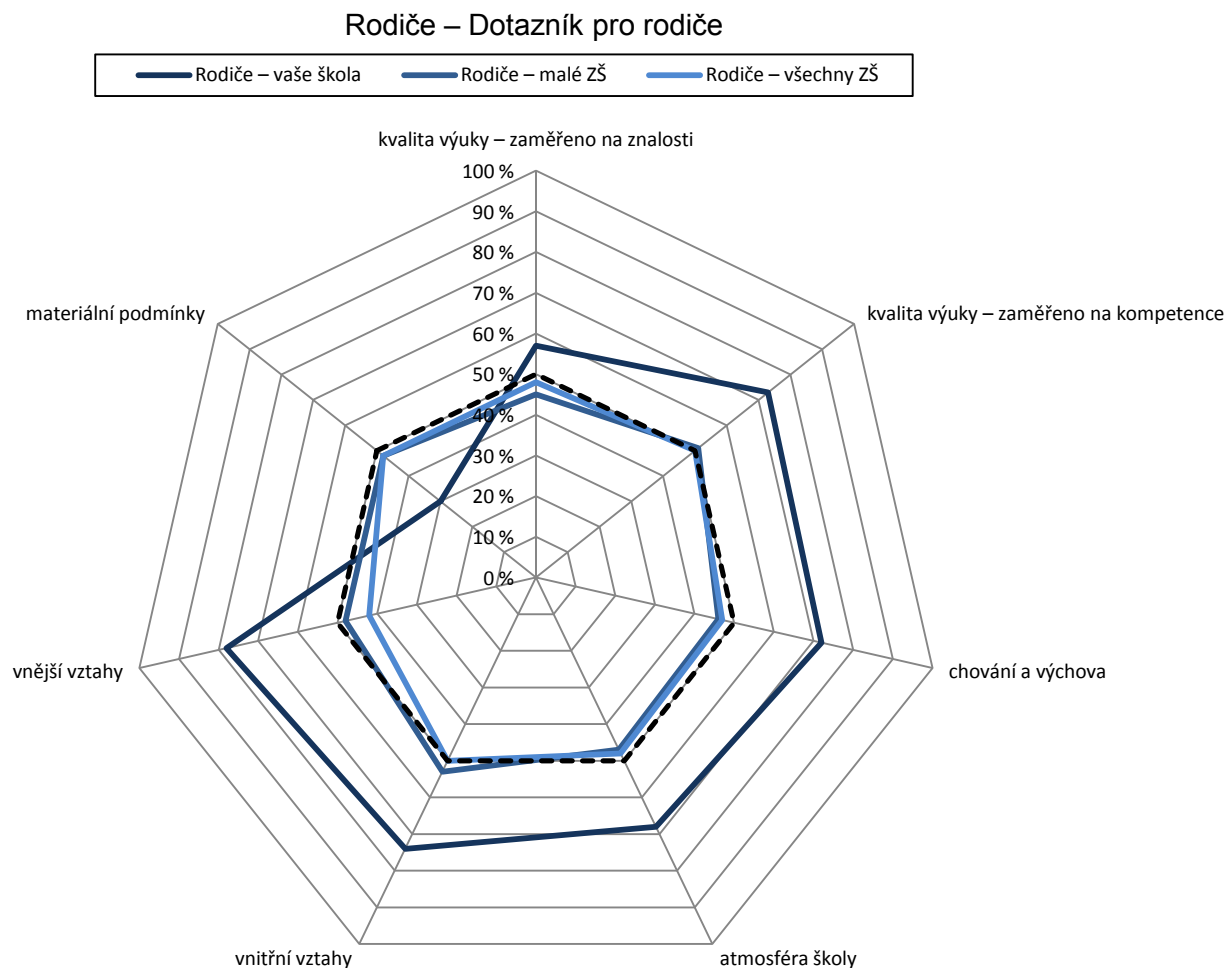

**Poznámka:** Na každém rameni je vyneseno percentil školy, tedy číslo udávající kolik z ostatních škol (v %) bylo v daném ukazateli hodnoceno hůře.

Je-li škola (v daném ukazateli) nejlepší ze všech, má percentil 100% a nachází se na okraji grafu; je-li nejhorší, má percentil 0% a leží uprostřed grafu. Průměrnou školu představuje čárkovaný vnitřní sedmiúhelník.

G131v

## Souhrnné hodnocení vybraných oblastí

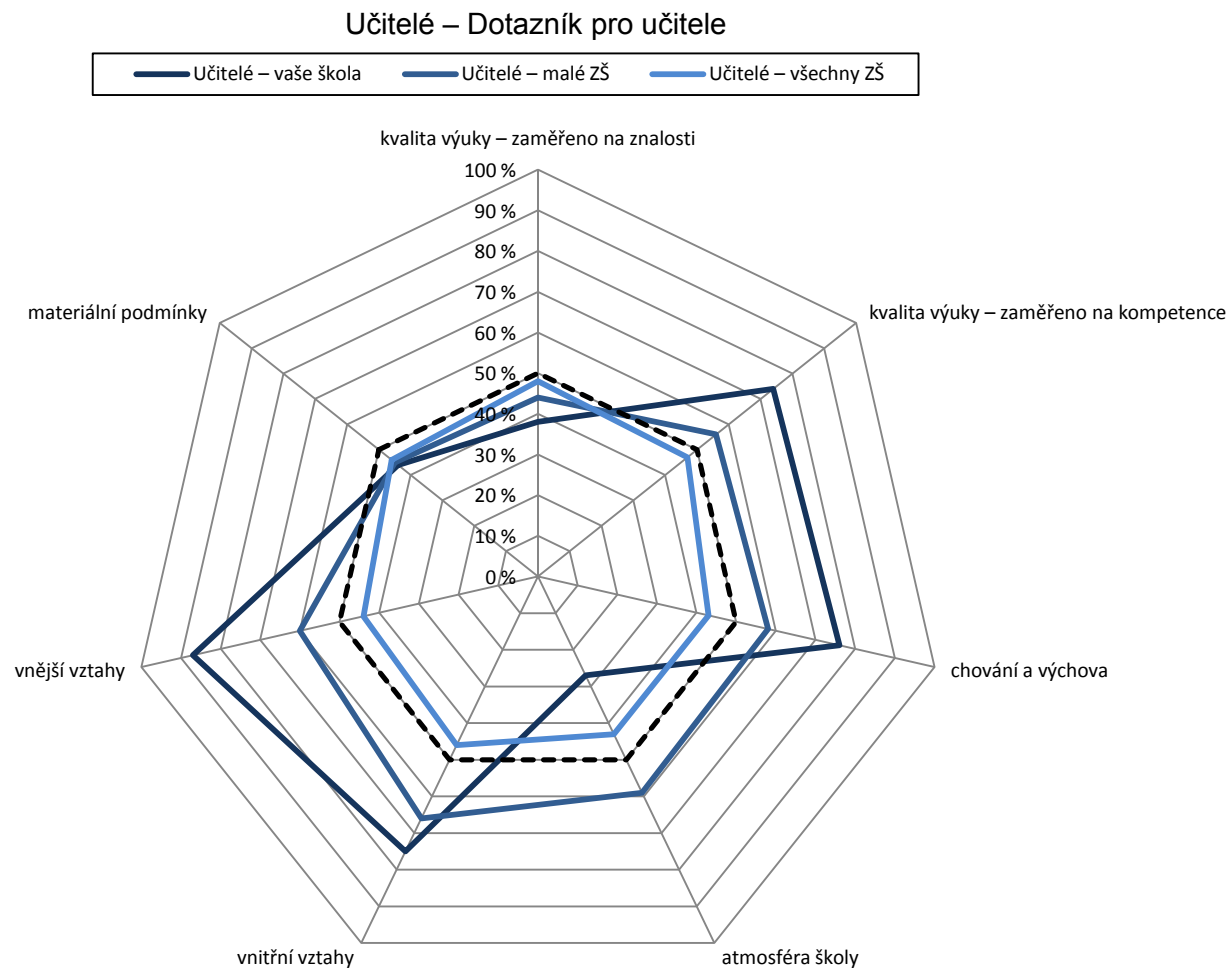

**Poznámka:** Na každém rameni je vyneseno percentil školy, tedy číslo udávající kolik z ostatních škol (v %) bylo v daném ukazateli hodnoceno hůře.

Je-li škola (v daném ukazateli) nejlepší ze všech, má percentil 100% a nachází se na okraji grafu; je-li nejhorší, má percentil 0% a leží uprostřed grafu. Průměrnou školu představuje čárkovaný vnitřní sedmiúhelník.

G132

## Souhrnné hodnocení vybraných oblastí

### Všichni – Dotazník pro žáky / rodiče / učitele

— Žáci 1. stupně – vaše škola   
 — Žáci 2. stupně – vaše škola   
 — Rodiče – vaše škola   
 — Učitelé – vaše škola

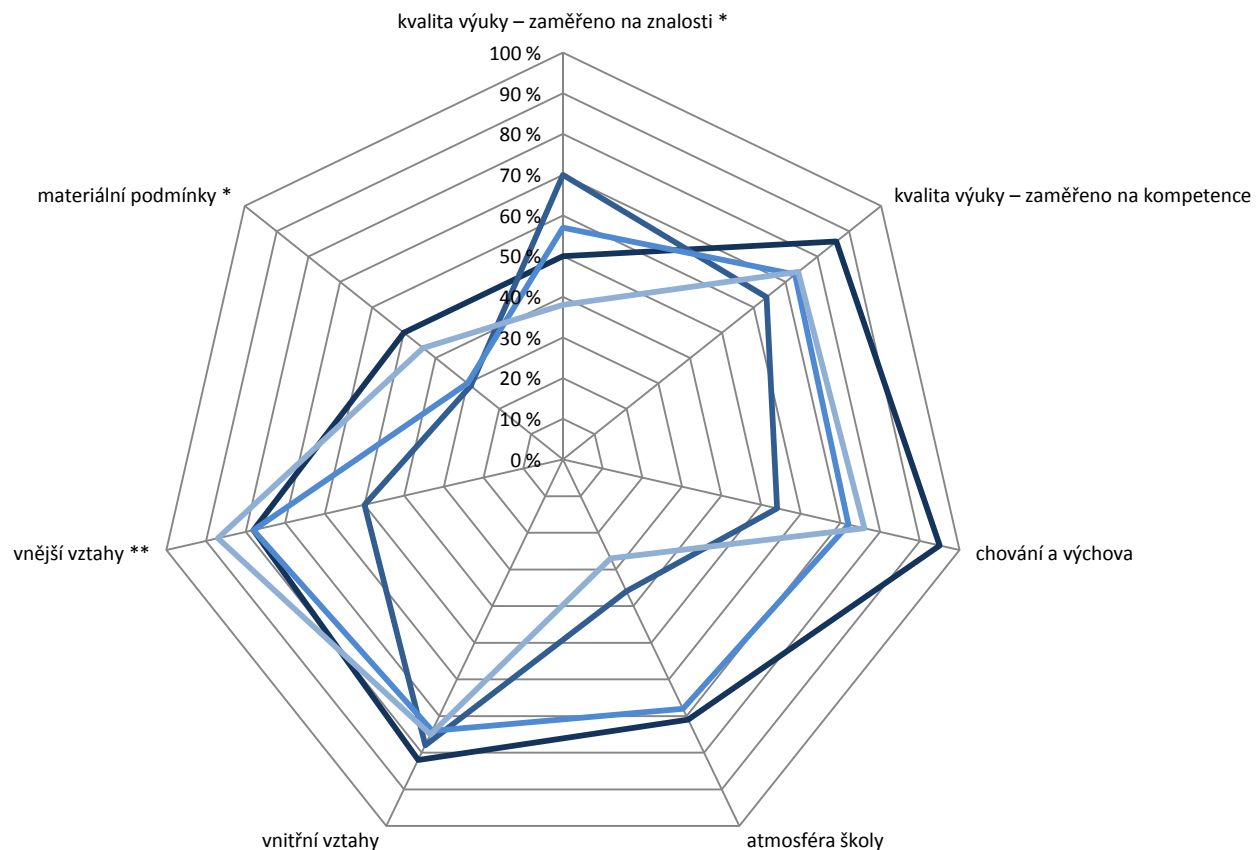

Poznámka: Na každém rameni je vyneseno percentil školy, tedy číslo udávající kolik z ostatních škol (v %) bylo v daném ukazateli hodnoceno hůře.

\* Kvalita výuky (zaměřeno na znalosti) a materiální podmínky nebyly žáky 1. stupně hodnoceny, údaj je proto vždy 50 %.

\*\* Vnější vztahy nebyly žáky 2. stupně hodnoceny, údaj je proto vždy 50 %.